No 9338 Shanghai Wednesday August 13 1930. THE EASTERN TIMES Published every morning including Sundays

# 時報

民國十九年八月十三日 星期三
今天二張售大洋三分
第九千三百三十八號
中華郵政特准掛號立券接照包號特別優待寄遞之報紙

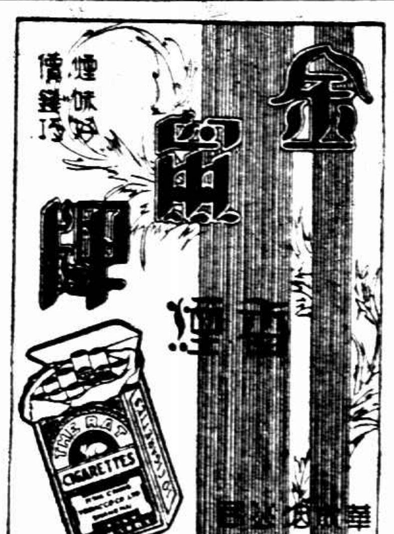


# 中華書局最新出版
# 語體初級中學用書

根據三民主義，從科學見地，和社會需要，遵照教育部新頒布的初級中學課程暫行標準，採用最新心理的編輯方法編輯而成。各書都用語體文，簡易明白，引人入勝。教師講授，學生學習，都很便利。

印有樣本各校索閱請函知上海靜安寺路敝局推廣部卽寄奉

## 新中華初級中學三民主義　鄒昶編 陳立夫閱　全四冊 各二角

本書供初中一二學年黨義課程之用，分總論、民族主義、民權主義、民生主義四編，每編一冊。取材以孫中山先生原著「三民主義」爲根據；並參考中山先生之演講詞、宣言，和胡漢民、戴季陶、周佛海諸先生關於三民主義的著作，解釋闡發，使讀者得眞正的了解。

## 新中華初級中學建國方略　鄒昶編 林振鏞閱　全二冊 各二角

本書供初中第三學年黨義課程之用。共二冊，分三編：●心理建設，●物質建設，●社會建設。取材以孫中山先生建國方略爲根據。書末附錄建國大綱，及中國國民黨第一次全國代表大會宣言；更可使讀者得領會中山先生遺教的全部。

## 新中華初級中學國語與國文　朱文叔編 陳棠　全六冊 第一二冊各六角 第三冊七角 第四冊八角 第五六冊各九角

本書語體文文言文並採，供初中國文科教學之用。全書分六冊，每學期用一冊。教材以(一)合於中國國民黨黨義，(二)合於社會現實的生活，(三)合於藝術的條件，(四)合於論理的規範，(五)合於初中學生之心理及學力爲標準；文體各種皆備，排列由淺而深，適合學習進行之自然順序；正文之後，並有注解及各種附錄，可備教者翻檢之勞。

## 新中華初級中學本國史　鄒昶編 金兆梓校　全二冊 第一冊七角

本書編制打破歷來分章瑣碎的辦法，用歷史上極大的事變做綱領；再就各章下分節敍述那事變的推移，使讀者有綱舉目張的便利。而對於民族分合的由來，民權發達的經過，民生狀況的變遷，領土疆界的沿革，和文化的發展，以及海通以來所受帝國主義侵略等，尤其注意。使讀者明瞭我民族進化的歷程，及今後應有的努力。書中附有插圖和彩色地圖多幅，教學時便於對照參證。

## 新中華初級中學外國史　鄒昶編 金兆梓校 張相　全一冊 七角

本書敍述東西洋各民族文化的盛衰，及各民族間相互的關係和影響。對於近代史，尤其精詳：凡各民族政治經濟變遷的趨勢，與所以形成現世國際形勢的種種因果，都一一加以說明，使讀者認識我民族在現世界的地位，和自己應負的責任。書中附列圖表多種，以便參閱。

## 新中華初級中學本國地理　葛綏成編 喩璞 楊文洵校　全二冊 第一冊七角

本書採用歸納式編制，分上下兩冊：上冊是分說，下冊是總說。分說之部，本遊記體的精神，以首都爲出發點，根據各自然區域形勢的衔接，依次敍述。總說之部，把分說所已敍述過的和應該整個知道的重要事實，用鳥瞰法總括起來，使讀者得有系統的知識。本書對於民生主義，特別注重；建國方略中的實業計畫，都經採入。各種統計，概根據最近調查；地名也都用新改定的；並附有彩色地圖和各種圖表，便於教學時對照攷證。

## 新中華初級中學外國地理　朱文叔編 楊文洵校　全一冊 八角

本書採用歸納式編制，全書先分說，後總說。分說之部，本遊記體的精神，從我國所在的亞洲出發。各洲先述地方志，說明各國各地方最近的狀況；更於各洲之末，就本洲重要地理事象，用綜合法作一結束。總說之部，就世界自然地理和人生地理上各重要事項，爲總括的敍述，使讀者明瞭現代人類進化的實相，而得世界大勢的鳥瞰。選材以說明人與地的關係爲主，凡現代人生地理學上的重要新知識，都經採入；又以我國爲主觀點，凡與我國有關係的各國，都特別詳述。全書插圖，多至七十六幅，教學時極便對照說明。

## 新中華初級中學生理衛生　應實治編 華文祺校　全一冊 六角

本書特點，略舉如下：(1)注重初中學生程度，處處都就生理衛生上應有的常識說入；(2)注重傳染病預防和簡易救急法，使讀者得有實際上的應用；(3)注重個人和社會衛生的關係，喚起讀者的公德心；(4)用歸納法敍述，又於每章之末作一括論，並利用表解，以便讀者的記憶和整理。

## 新中華初級中學自然科學　華文祺 華汝成編 應實治校　全三冊 第一冊七角半

本書特別注重自然界和人生的關係，使讀者得有切實的認識。編制用歸納法，先述具體事項而後爲抽象的分類；所取材料，都是初中學生應該知道而且饒有興趣的，雖不拘拘於系統的記載，但處處顧到自然科學的體系，使讀者仍有條理可尋。書中並附各種圖表，以便教學時對照說明。

## 新中華初級中學算術　張鵬飛編 華襄治校　全二冊 第一冊七角

本書分上下兩冊，供第一學年的使用。上冊講加、減、乘、除、開方等五個基法，下冊講算律、數性、比例、百分等種種應用，材料新穎可喜，編制方法也處處引人入勝。編者對於算學的教授和編輯，已有二十多年的經驗，書中有許多極重要的改革，和極重要的創作，都是別種書上所難找到的。

(庚106)

---

# 百衲本二十四史
## 商務印書館印行

預約只餘十九天

截止後卽須加價　惠購請速

敝館印行百衲本二十四史，均選用宋元舊刻、及精善之本，業已迭次刊布樣張、印發樣本，辱承各界人士贊許，紛紛預定，至爲榮幸。惟原料逐漸騰貴，出於意外，預約價已不敷成本，敝館雖以流通古書、發揚國光爲職志，而事實上有不勝擔負之感，預約於本月底截止後，卽須增加售價，特先布聞，敬希諒鑒。

冊數　六開本約八百冊
紙料　分印連史毛邊兩種售價相同
預約價　一次交三百元　三次交，先交一百六十元，以後每次交一百元
郵費　各行省十六元
出書期　自本年至二十二年每年八月出書一次
索閱樣本請附郵票二角

---

# 甄別試驗委員會通告　第一號

上海市內未立案及已停閉之私立專科以上學校肄業生畢業生

本委員會現經呈奉教育部核准，考試日期時間地點及課目如次：
日期　八月十九、二十、二十一日
時間　上午八時至十時，十時至十二時；下午一時至四時
地點　上海徐家匯交通大學
課目　印有詳表，卽向教育局索取，特此通告 2224

---

# 毋忘！

本會八月份開獎期照章定於十五號(星期五)下午十二時半舉行，凡儲戶尚未付款者，望從速於期前付款，以保獎權；有志儲蓄而尚未入會者，亦望於期前入會，以享鉅大利益。再本月份第一特獎已達五萬元，第二特獎亦已開始每月增加頭二三四獎，每種各有五十個，此佈。

(詳章函索卽奉，或請用電話通知，本會卽當派人前來接洽)

上海愛多亞路七一號　電話六七〇八一

# 萬國儲蓄會啓

---

# 私立澄衷中學校　添辦高中　招考新生

(日期)八月卅日上午八時起(招考學級)高中普通科一二年級，初中一二年級，高小秋始一年級，初小秋始一年級(中學考生午膳由本校供給)(報名手續)報名時須親自到校，隨帶四寸半身照片一張，報名費一元，通信報名者須將姓名、年歲、籍貫、學歷、報考年級詳細填明，并將報名費附來，高小生只須照片，初小生照片、報名費全免(報名日期)卽日起八月廿八日下午四時截止(函索簡章附郵票一分)澄衷中學校招生委員會啓 2182

---

# 愛國女學遷移江灣路塵園　招生

報名卽日起　考期八月廿五廿六廿七三日　開學八月廿六日　附註　寶山路一路公共汽車直達校前 224

校長　季通

---

# 民立女子中學校招生

本校定於九月一日開學，先於八月二十七日上午九時招收高中一二年級、初中一二年級及小學五年級插班生(如有上海市會考文憑者可免考)有志向學者可先期來校報名，付繳報名費洋一元，隨帶四寸半身照相一紙，函索章程須附郵票五分，簡章，分校址，南西門文廟路口，再暑期辦公時間定每日上午九時至十一時，新生補填

校長　王蘇本喦 5022

---

# 旅滬廣東崇德女學招生

(年級)高中、初中、小學、幼稚、國琴科、圖畫科各級(報名)除星期日外，每日上午十至十二時，隨帶報名費二元(考期)八月廿六日(開學)九月一日(校址)北四川路白保羅路(附告)小學兼收男生

董事長　李耀邦　校長　徐松石　啓 2912

---

# 蘇州振華女學校招生

高中(數理組、文史地組)　初中
普通科(國專科)　高中師範科

(考期)八月廿三日(報名)考期前一星期中，每日上午(手續)報名須呈驗證書及最近四寸半身照相一紙，並繳納試驗費一元，保證金二元，索閱詳章附郵票一角二分半(校址)蘇州帶城橋下塘 2191

---

# 蘇州成烈體專　原名中華　招考男女生

(科別)專科師範科，專科高中畢業師範科，初中畢業(資格)(考期)八月十五日至二十日，九月一日報名，卽日起函索章程附郵二分，如需本校研究會特刊，收回印刷費一角，空函不覆(校址)蘇州閶門外朱家莊　校長陳佩賓 2191

---

# 教育部立案　私立上海法政學院(原名上海法政大學)招考本科專門部高中部男女生

(一)班次　㊀本科法律政治經濟三系一年級新生二三年級插班生㊁專門部法律系政治經濟系二三年級插班生㊂附設高中部一二年級新生(二)報名自登報日起(三)考試八月廿五廿六兩日(四)索章函招生委員會附郵票三分(五)校址上海法租界金神父路打浦橋

院長　鄭毓秀　教務長　朱文黼　高中部主任　史鼐 2240

---

# 中央陸軍軍官學校武漢分校招生

(資格)具有高中相當程度，年齡在十八歲以上二十二歲以下，體格健全者(報名手續)隨帶六寸全身(立姿正面)照片二張及畢業證書(如證書遺失須由本校正式證明之)填具報名書(報名日期)八月一日起至九月十日止(報名地點)上海衛戍司令部(考試日期)初試九月十五日，覆試(乙)凡經初試及覆試錄取學生，每人發給津貼十元，零五角伙食在內，所有服裝書籍均由公家分別發給(考試科目)黨義、國文、外國文(英日俄德法認試一種)、中外歷史、外中地理、物理、化學、數學(代數幾何三角)(考試地點)上海西門公共汽車直達小沙渡路新聞路口南洋醫學院兩處，武昌本分校(待遇)甲·校考者川資自備，但在上海初試不及格者，退回；到校覆試及覆試均由本分校籌備辦理。乙·入伍生每月(考試地點)初試在武昌上海兩處，覆試均在武昌本分校舉行，九月三十日卽在本分校入伍，一年期滿升入本分校肄業，兩年畢業後派赴各師見習六個月，見習期滿卽任爲軍官。丙·入伍生 2183

---

# 上海特別市第四屆檢定中小學校黨義教師委員會通告

第一號　爲通告事，本會依據中國國民黨上海特別市執行委員會組織規程所定，舉辦第四屆檢定中小學黨義教師事宜，凡願受本市中小學校黨義教師之檢定者，須具有下列各項之資格(甲)中國國民黨黨員(乙)中學黨義教師資格須大學或專門學校畢業，小學黨義教師須中等學校畢業或服務二年以上，小學黨義教師(一)資格，凡報名應試者須繳下列各種文件由本會隨收據繳存(甲)黨證或區分部證明書(乙)畢業證書或服務證明書(丙)最近照片兩張(丁)志願書(四)考試，凡經審查合格人員得憑報名收據領取考試證，以便入場應試(五)科目，分黨義教育兩種，黨義占三分之二(六)日期，報名自八月十日起至八月十五日截止，每日上午九時至十二時，下午一時至四時(七)地點，報名及考試日期及地點臨時公佈，西門大吉路市教育局

---

# 有正書局新出

宋拓定武蘭亭　雲林跋　吳炳藏本　定價二元四角
〇南田倣古山水冊　五彩精印　有石谷、西亭、曼生多人題跋　定價二元八角
〇任立凡山水冊　定價一元二角
〇任渭長人物花鳥山水冊　定價一元
〇五彩應化事蹟　每張二角
〇張遷碑　不二字本　定價三角五
〇張猛龍　不二字本　定價三角
〇書譜釋文　定價四角
〇康南海遺稿　定價五角
〇趙聲伯楷書汪觀定誌銘　定價一角五
〇苦瓜和尚畫冊　一元
〇中國名畫第三十四集　一元五
〇靈飛經　放大本一元
〇十三行　三種　放大四角五分
〇曹娥碑　放大二角
〇右軍東方贊　放大二角
〇破邪論　放大本三角
〇樂毅論　放大三角
〇鐘繇三表　尺牘放大四角五分
〇惲壽平山水精品十幅　二元
以上二十種爲最新之出品

上海望平街　有正書局啓

---

# 英文中國民族週刊

第一卷第九號

定價　每期二角　全年七元　國外十元　郵資在內

要目

評論
辛博森之人格
英國之議會
無錫——中國之工業區
Frederick Fong
Lowe Chuan-hua
中國民生問題
H. Benson-Currie
七年來之中英關係
K. S. Weigh

經售處　各省商務書館各大書坊

發行部　上海九江路一號C字四樓

時報廣告刊例

圖畫時報　每行九角　限三寸半高三行起碼地位須預定
時報新光　每方寸二元　三方寸半起碼套色價法詳後
特別長行　每行九角　計五寸高登在新聞欄中三行起碼
特別短行　每行六角　計三寸三分高登在新聞欄四行起碼
封面長行　每行一元八角　計十寸高二行起碼套色價法詳後
後幅長行　每行一元五角　計十寸高三行起碼
普通地位　每字一分五厘　六十字起碼
套色廣告　每方寸一元五角　一方寸半起碼

▲附註▼
計算行數以本館五號字爲標準譬如一英寸闊可排十個五號字即作十行計算
加一色手續費十五元二色四十五元三色九十五元四色一百六十五元

時報定報價目　本埠及日本一個月一元　三個月二元九角　六個月五元七角　九個月八元四角　全年十一元　南洋歐美一個月二元　三個月五元八角　六個月十一元四角　九個月十六元八角　全年念二元　郵費先惠郵票九五折算
本報總館部設於上海浙江路二十五號(小花園南首)　電話中央六一一二〇四　營業部設於山東路A之六號　電話中央六一二〇一　電報二二五一


## 津浦線左翼
## 克平陰肥城

◎軍訊、徐州行營參謀處眞(十一)電云、津浦正面逆敵、自經大汶口一役重創後、其殘部潰退灣德貴平莊之線、並構築工事、希圖抵抗、我中央軍除以一部肅淸泰安守城殘敵外、大部跟踪猛攻中、我左翼許師、於虞(七日)已進佔平陰城、教導一三兩師、於佳(九日)午攻克肥城、俘獲無算、我膠濟各軍、乘微(五日)晚大雨、河水暴漲之際、將濰河東岸之敵擊破、敵狼狽向西逃竄、溺斃於水、不可數計、我軍即乘勝渡河、緊躡追擊、計於本日進佔靑州、現正會合津浦大軍向敵兜擊等語、(南京十二日電)

◎軍訊、泰安殘敵已完全繳械、中央軍乘勝向濟南抄進、(徐州十二日電)

◎許克祥電京、所部佔領東阿後、會合友軍渡河趨德淸、(南京十二日電)

## 大小汶口橋被炸
## 正在趕修中

◎孫鶴皐十二日午由南驛視路返徐、孫談話、大汶口四十五公尺之橋、與小汶口之橋、均被敵從中間炸斷、正次第趕修、約需款十餘萬元、刻我□前鋒抵界首、劉峙指軍到東北堡督師、(徐州十二日電)

## 膠濟線中央軍
## 向安邱進攻

◎軍訊、高密傳來李抱冰軍長灰(十日)電稱、㊀我軍已完全渡濰河、今早向安邱縣攻擊前進、刻已達到安邱縣附近之下坡、㊁我軍之一部、又於周官莊附近攻擊前進、㊂明日擬向坊子方面繼續攻擊前進、(南京十二日電)

◎李韞珩電京、所部先頭隊已過安邱、濰縣敵軍十一日西退、(南京十二日電)

◎兗州電、中央軍佔領萊蕪後、一部趨膠濟線、與劉珍年部會合、距濟南僅四五十里、

◎膠濟路局長薩福均電京、中央軍前線達濰縣、敵西退、(南京十二日電)

◎韓復榘電京、敵現向靑州潰退、正飭部分途向昌樂壽光靑州前進中、(南京十二日電)

## 黃河故道水暴發
## 隴海右翼無戰事

◎路訊、隴海線北黃河故道水暴發、右翼無戰事、正面與左翼敵軍反攻已被擊退、(徐州十二日電)

## 閻調道口駐軍赴前方

◎陳誠電京、所部向天平山推進、(南京十二日電)

◎蔣鼎文電京、連日李塢集一帶敵孫楚等部不時反攻、均失利、傷亡甚衆、(南京十二日電)

## 李服膺部移津浦線

◎前駐道口石友三及關福安部、均繞道開赴前方、閻命駐石莊李嘉霖部前往塡防、(北平十二日電)

◎魯訊、李服膺部三師、已由膠濟線移津浦線、李之司令部設商埠路上海飯店、(北平十一日電)

## 張學良訪英使

◎南北兩方代表多人現往北戴河往晤張學良、張於今日訪英藍使、且將參觀英艦肯特號、(北平十二日路透電)

◎石友三代表林家訓、十二日由平前往北戴河、謁張學良、(北平十二日電)

◎薛篤弼賈景德因張學良到北戴河、決前往謁張、(北平十二日電)

## 劉承烈解行營審訊

◎劉承烈解行營、十一日軍法處一度審訊、供來漢圖謀不軌不諱、行營電蔣請示、(漢口十二日電)


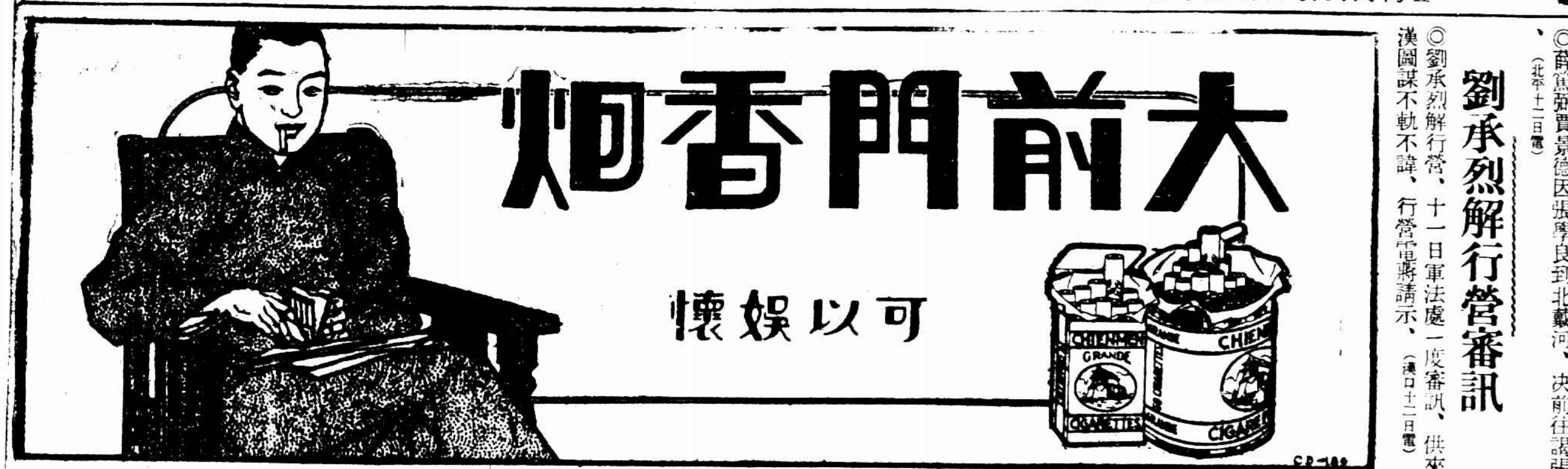



## 魯滌平派員到漢

◎何應欽辦三省剿匪事、不另設機關、已定計劃、決剿撫兼施、(漢口十二日電)

◎魯滌平派謝慕韓十一日來漢、謁何應欽、報告贛省剿匪共近況、並請示機宜、(漢口十二日電)

## 朱毛竄上高萬載
## 戴旅勦安靖匪共

◎朱毛子彈極缺乏、分兩路逃竄、一由高安向上高、一由奉新向萬載、至擾安義靖安之匪共、經戴岳旅由涂家埠派隊追剿、(南昌十一日電)

## 贛州教士赴粵

◎天主教神甫一人、又男教士四、道姑八、自贛州行到南雄、現正取道赴廣州、(北平十二日路透電)

## 何鍵報告
## 包圍彭德懷

◎何鍵電京、竄瀏陽彭德懷匪部有沿贛邊入醴陵勢、已令陳陶戴各部會同羅部入平瀏追擊、另以劉建緒羅滯漏兩部由醴陵向北夾擊、彭匪已在包圍中、(南京十二日電)

## 長沙市復安靜
## 鎗決無賴數人

◎據長沙來電、此間發生種種謠言、昨日起攜帶行李避難者甚多、至下午三時、當局遂發布特別戒嚴令、禁止一切交通、同時槍決無賴數人、市內始得安靜、(漢口十二日聯合社電)

◎據長沙外艦來電、謂當局現正挨戶搜査共產黨、連日處決者甚多、(北平十二日路透電)

## 孝感剿共
## 兵隊開到

◎平漢線孝感一帶之共匪軍、仍然出沒、武漢行營特派敎導第三師四團及新編第二十五師戴民權部、前往剿匪、該部已達孝感雲夢縣、漢口飛行隊每日飛往、(漢口十二日聯合社電)

## 荊沙防務嚴密

◎沙市來電云、沙市荊州現有新編第三師各兩團駐在、每晚布戒嚴令、防範綦嚴、(漢口十二日聯合社電)

## 漢口日租界
## 取締藏匿反動

◎因近日外間謠傳、有北方代表匿跡日本租界內、暗中運動、日本坂根總領事、遂於本日警告日僑如左、凡我僑民有與此種中國人同居或藏匿此種中國人者、一經査出、當處嚴罰不貸、(漢口十二日聯合社電)

## 法艦來滬

◎訪問日本中之法國軍艦華爾特魯資索號、豫定昨午後三時、由敦賀出發直航上海、(東京十二日電通電)

## 酆悌過徐西上

◎湘省指委酆悌十一日過徐西上謁蔣、報告湘省共禍詳情、(徐州十二日電)

## 李師與桂軍接觸

◎李揚敬師八日到蘇橋羅錦、已與敵接觸、頗佔優勢、(香港十二日電)

## 方聲濤電蜀省府
## 解釋陳國輝行動

◎方聲濤電省府、爲陳國輝辯護、謂湖洋乃入德化孔道、民團屢繳軍隊槍械、故有此次衝突、民間所受焚掠、不如外間所傳、現陳願任前驅、湖洋由教導團接防、(福州十二日電)

## 鄂省擬發庫券
## 財廳長赴京請照准

◎蔣令鄂省協解國庫一百萬元、財廳籌二十萬、建廳十五萬、十一日解京、(漢口十二日電)

◎財廳長擬發省庫券或流通券二百萬、以象山礦砂暨漢口天字段房租担保、十一日乘飛機赴京、請中央照准、(漢口十二日電)

◎陳紹嬀十一日晚宴漢銀行界、以淮鹽稅作抵、商借二百萬元、(漢口十二日電)

## 行政院會議

◎行政院十二日開第八十二次會議、主席譚院長、㊀蒙藏委員會呈請在蒙古各盟旗聯合駐京辦事處預算未經正式核定前、自本年七月份起、先行按月借給經費、以資維持案、決議在預算未經核定以前、交財政部酌量預借、以資維持、㊁財政部呈稱、奉交鐵道部呈爲歷年政府所屬各機關向粵漢鐵路廣韶段管理局提借之款項、內列有中央提借三百五十三萬六千四百九十二元七角七分、均有正式印收可資稽考、可否由鈞院轉呈國府准予核銷、以資結束、請鑒核令遵案、決議轉呈政府准予核銷、㊂浙江省政府呈、爲杭縣縣長潘忠甲、慈谿縣縣長黃懿範、景寗縣縣長樓鑋聲、諸暨縣縣長徐之圭、業已先後辭職、又義烏縣縣長鮑思修、龍游縣縣長周家範、開化縣縣長吳柏恒、均因案業予免職、又南田縣縣長毛皋坤、現調署開化縣縣長、吳興縣縣長龔式農、現調署杭縣縣長、海寗縣縣長閻幼甫、現調任省會公安局局長、請鑒核轉呈政府免去各該員等本職案、決議照轉呈政府免職、㊃浙江省政府呈請薦任龔式農爲杭縣縣長、章松年爲安吉縣縣長、周賡昌爲雲和縣縣長、苗啓平爲餘姚縣縣長、李光宇爲吳興縣縣長、鄒師泉爲餘杭縣縣長、侯昌齡爲臨海縣縣長、王超凡爲永康縣縣長、張景煦爲十虞縣縣長、林桓爲龍泉縣縣長、鄭禧爲縉雲縣縣長、章雋明爲仙居縣縣長、王兆麟爲桐廬縣縣長、請鑒核轉呈國府任命案、決議照轉呈政府任命、(南京十二日電)

## 江門永生渡被炸
## 死四十餘人

◎江門永生渡、十一日夕由省返鄉、至陳村、被匪轟炸、傷斃四十餘人、渡輪沉沒、(香港十二日電)

## 閩財廳借款
## 總商會開會

◎財廳向總商會借款五十萬元、總商會定十二日開會討論、並議請當局開放溪運、(福州十二日電)

## 天津煙廠停閉
## 不堪新稅担負

◎地方稅務局關於煙草收新稅百分之五十一層、未能與英製煙廠商妥、各廠均於星期四日停閉、華人因以失業者四千名、中外各報均痛詆當局、否認現有之納稅合同、並責局長擾民、蓋近曾藉端拘捕華人煙草商多人、施以重罰也、津商現已向北平高等官員呈訴、當此商業凋敝民不聊生之際、不堪再增苛稅之担負云、(天津十二日路透電)

## 商震回晉

◎商震十二日晚回晉、處理政務、(北平十二日電)

## 唐紹儀將赴京

◎粵電、唐紹儀因中山港事、即來京洽商、(南京十二日電)

## 首都鎗決
## 反動犯

◎首都衛戍部十二日鎗決與朱毛共匪通訊之反動犯江式訓一名、(南京十二日電)

## 北平公債市

◎十二日公債市、九六開盤一三三五、收盤一三四二五、六厘六三六、成交廿萬、(北平十二日電)

## 阿富利人退出軍庫
## 英兵終夜開砲轟擊
## 北夏華城門仍閉
### 附近鐵路被拆毀

十一日北夏華電、阿富利狄人前入北夏華郊外軍庫者、昨晚已被逐出、彼等逃入四周園圃中、英兵終夜用砲痛擊之、又有阿富利狄人一隊擬入北夏華城、但被轟死三人、傷多人、此間與拉賀爾之電報交通已被割斷、昨日除一次貨車外、未有火車出入北夏華、貨車遭轟擊、傷一火夫、阿富利狄人幷拆毀北夏華城附近之鐵路、今日北夏華砲台砲火仍不息、北夏華城門仍閉、阿富利狄人成羣往來於城外園圃中、(路透社)

十一日倫敦電、印政府報告九日止印度一週時局、謂阿富利狄人向北夏華進攻者、似有潰散之勢、辛德地方印回教徒有嚴重衝突、死傷不少、據最近消息、諸處事態尙未完全就範、七月下半月各省傳來之報告、最爲滿意、實數月來所未有、一般形勢、皆有進步、古傑拉境當道已漸佔優勢、而反對政府之鼓噪漸失其效力、非武力反抗運動現以中央諸省爲最激烈、暴動氣焰較他處爲甚、但當道之嚴峻措置、在肇事區域漸著效力、抵制外貨運動現已蔓延、但商人不理會國民大會對於外貨之禁令者、不乏其人、治權既被蔑視、刑事案乃見增多、各省報告大都謂暴行案件加增、再酒店被糾察員妨害營業後、違法釀酒之風遂漸盛、惟公共認購印政府最近公債之數、約及三萬萬羅比、即此一事、可見印度投資者信任印政府之穩固云、(路透社)

## 法北境工潮
## 軍警戒備極嚴

十一日巴黎電、法國北境罷工各地、今日軍警戒備之森嚴、如在包圍狀態中、盧皆與土柯林兩邑、尤形嚴密、局勢依然緊張、里爾地方、則今晨已有數千人復工、狀況大見進步、至盧倍與土柯林情形、直若一大軍營、各通衢中軍隊、皆荷鎗上刺、往來梭巡、不准行人逗留、當道於今晨發出告示、嚴誡工人、如不復工、當居家不准出外、以此社會主義派與共產主義派之衝突、得未實現、然共產主義派勢力較大、對社會主義派所接受之每小時二十五生丁加薪條件、絕對不能承認、故前途未易樂觀云、(國民社)

## 美礦工復工
## 飛機擲炸彈

十一日紐約電、卜羅維登斯煤礦四月間因發生工資爭執、停閉多時、近始復開、但工人中屢有暴行、聯邦法院近曾禁止一百工人不得干涉該礦工作、今晨六時忽有飛機一架從天空擲下炸彈多枚、落於通入煤礦之路上、時礦工正入礦工作、乃大惶擾、幸未傷人、亦未毀物、有數彈並未炸裂、査其構造、係以存黏性之紙條包裹炸藥、附以導火線而成、(路透社)

## 尼赫魯父子
## 移葉羅達獄中

十一日浦那電、印度國民大會領袖尼赫魯父子今日由阿拉巴巴被移往葉羅達獄中、俾與拘禁該處之甘地晤商、(路透社)

## 波斯拒絕出兵
## 剿辦古爾叛族
### 土政府再向波交涉限期答覆

十一日君士坦丁電、波斯拒絕土國共同出兵剿治古爾族之提議、安戈拉政界因此發生不良印象、今日土政府又向波政府交涉、請於三日內聲明願否與土軍合作以征討現據守阿拉拉特山之一千五百古爾人、(路透社)

十一日安喀拉電、今日土內閣會議、陸軍司令亦列席、決定重行致牒波斯、要求劃正疆界、俾土國軍事當道易於應付古爾叛族、蓋該叛族目下仍極活動、且因其根據地之阿拉拉山在波斯境內、致土國軍事行動時受其障礙、據聞目下土軍已行近波境、準備進佔兩國交涉之未定地界、料波斯對此、當不致用武力抵抗、僅將向國際聯盟會提出抗議、但土國並未加入國際聯盟、可不致受聯盟會章之拘束云、(國民社)

## 印回兩教徒形勢緊張
## 英軍警嚴戒備

十一日喀拉基電、摩夫錫爾境內亂氛漸熾、英兵已調駐數處、而武裝警察亦被遣往印度斯河左岸各區、印回兩教徒間形勢緊張、(路透社)

## 日財界巨擘
## 乾新兵衛突被管押

十二日東京電、關西財界巨擘乾新兵衛氏、六十八歲、昨突被東京地方裁判所票傳、受石鄉岡檢事審理後、即以背任橫領之罪受起訴前之强制處分、收容於市谷刑務所、各方關接此訊後、非常驚愕、豫料必又發生新賄案、犯罪內容、係山十製絲公司之小口今朝吉、乘在長野縣製絲界得勢之餘、過度擴張事業、及至反動發生、公司虧欠極鉅、乃買收旭日生命保險公司、而將一股暴跌一角之山十股票、則照額關價格、由旭日買進、蓋係用一種苦肉策也、迨兩社週轉不靈、乃求救於乾新兵衛、乾計劃奪取兩社之陰謀、巧妙操縱、其素知之議員及政界名士、進行運動、關於此事、商工省檢査旭日生命帳簿時、即已發覺不正、即行起訴、因乾新兵衛、長於運動、得以無事、商工省頗足歎惜、今日辛因東京地方裁判所檢事局之活躍、以致暴露、檢事局先命山十之責任者小口今朝告出頭、稱病匿於鎌倉別墅未來、昨晨始傳乾新兵衛於乾與小口關係最深之關西電氣化學會社取締役山本乙五郎及山十土地公司重役河部純隆、被審訊之結果、昨晚亦收容於市谷刑務所、其他政界、名士關係者甚多、如事件進展、同時必連累多數、故惹起各方面之衝突、據報知新聞所載、乾新兵衛此外於渡邊銀行沒落之際、有奪取渡邊堆棧之計劃云、(電通社)

十二日東京電、東京地方裁判所檢事局、連日召喚東京及關西之紳商、極秘密裏査辦某種問題、昨日突然將關西金融界之巨頭乾新兵衛及山十土地公司代表安部及乾之經紀人山本音五郎三人、附於强制處分、收容於市谷刑務所、聞乾今次被收容之原因、以小口今朝吉氏爲中心之朝日人壽保險公司、山十組製系公司、渡邊念庫公司等之背任、橫領案中主要人物、詰案非獨係一公司之案件、與政界財界之名人亦有關係、故本案査辦、嚴重進行、料必惹起一大波瀾云、(聯合社)

十二日東京電、據聞乾事件之內容如下、關西財界之巨頭乾新兵衛、曾由田中義一大將、入政界任爲政友會主席時、貸與之百萬元之巨款、從此以後、乾在莊川水利權問題松島事件、前年引惹國際糾紛之日俄漁業問題、加能越鐵路案等諸案件之裏面、發揮財的權力、獲利一萬萬元、本年之所得稅、已達三十萬元、其地位與日本富豪住友比、其合法的千股之不正當消費、總額爲五百萬元、今次事件之發生端緒、方乾氏所有之渡邊銀行一派倒產沒落之時、以安部代爲渡邊倉庫公司總理使之保管金財產、並製作減殺債務之合共書、以圖挽回所失勢力、或謂今次原因、爲係小口今朝吉氏之朝日人壽保險公司總理時代發生背任橫領罪、當局推查結果、乾與貴衆兩院之某政黨巨頭、有賄款關係云、(聯合社)

# 浙省議定辦法取締傷兵滋事

## 限制請假人數 拘辦擅自出外 加掛傷兵車輛 價收懷藏鎗械

浙省府八日下午在秘書處召集取締傷兵滋事談話會、出席者秘書長劉石心、保安處長朱思明、公安局長閻幼甫、杭州市長蔡增基、陸海空軍總司令部總醫院院長金誦盤、軍政部駐杭陸軍醫院院長孫序裳、京滬杭甬鐵路管理局代表駐杭車務段長沈惠等、主席劉石心報告、近來傷兵衆多、輒於市區滋事、於火車蜂擁攘坐、無票乘車、市民旅客、交受其累、治安頗多妨礙、近來市上謠言日多、不得不及時設法取締、以期防患未然云云、蔡市長主張、路局加挂三等車位、專供傷兵乘坐、使有容納之所、庶免滋擾商旅、孫金兩醫院長主張限制傷兵出外、請警軍協助、凡未經醫院准許請假擅自出外者、不論滋事與否、經警軍查驗無請假憑證者、立予拘拿、或送回醫院罰辦、緣院中現容傷兵有三千之衆、平日以武力單薄、以致有難於遏止之勢、經警軍協助、得限制出外、照章每百人祇准二人請假、則出外人數既少、其勢孤單、自可絕其恃衆滋事之端也、閻公安局長報告、積食市內、每有傷兵留宿在外各小客棧內者、且中多身懷鎗械者、主張由醫院禁止其在外留宿、逐夜點名稽核、又凡懷有鎗械者、須予給價收買、莊警務長報告、傷兵滋擾火車、以南星橋城站艮山門筧橋等處爲多、倘後院中有請假限制之規定、即可檢查、凡無請假符號、禁止其乘車、沈段長表示路局加掛車輛、專供傷兵、可以辦到、惟傷兵乘車、每喜超越頭二等座位、須設法阻止、最後朱處長主張、倘路局果能加掛傷兵專車、超越座位、自可由警軍設法制止、醫院限止傷兵出外、警軍自當協力相助、惟保安隊、因調遣不敷、勢難長時期派撥專隊、祇得在可能範圍中抽調一連、於每日十二點鐘、及下午四六點鐘、火車開出抵站之時、派赴筧橋城站、於必要時、得再酌派若務隊、經出席者詳加討論之下、決定取締傷兵辦法如左、(一)傷兵出外、醫院祇准每百人中有二人請假、全院傷兵三千人、祇准六十人請假出外、(二)未經准假擅自出外之傷兵、不論在市區內滋擾與否、應由警軍拘拿送回醫院罰辦、(三)由路局加掛三等車一輛、爲優待傷兵專車、嗣后不准超越雜坐於其他客車及頭二等車座中、如有不遵規定故意違犯、應由路警及警軍協力制止、(四)傷兵有身懷鎗械者、應即領價繳出、(五)由保安處特派兵隊一連、於每日十二點下午四點六點火車開出抵站之際、出發筧橋城站等處、專任取締傷兵、(六)市區以內傷兵滋事、應由公安局警軍聯合稽察隊、隨時隨地、協助取締、(七)由醫院特派副官一員、常駐省會公安局、專任辦理傷兵取締事項、(八)以上各條由省府秘書處知會有關各機關嚴厲執行、並發布告、俾傷兵先知警惕、生其戒心、

## 日本又遭颶風

十二日長崎電、長崎地方、本日正午又有颱風襲來、風勢甚猛、午后二時忽止、三時風又轉大、目下(午后四時)風勢止猛、據測候所觀察、謂風一時中止者、係表示人於颱風之中心云、目下風速爲二十五六米、瞬間及於三十三米、尚將繼續數時、市民鑑於前次之風災、均緊閉戶牖、窗外風聲漸小、且講一切警戒手段、故被害比較輕微云、(電通社)

十二日東京電、鹿兒島地方繼續被颱風所困、昨夜又有猛烈之颱風襲來、鹿兒島埠頭被激浪洗去、流失多數漁船、電報電話一時不通、電燈線亦有被切斷者、全市化爲黑暗之區、幸人畜無恙、(電通社)

十二日東京電、適當第二次颶風之進路之九州地方、從十一日晨起、由鹿兒島縣下漸次波及北九州一帶、船隻火車電報電話一概不通、各處水漲、被害甚劇、自今晨以來、關門附近之颶風、最爲猛烈、關釜聯絡船以及各路商船、一律停開、在門司入港各船之旅客、因不能上岸、蟄居船中、有將赴滿州朝鮮之旅客八百名、陷於進退兩難之境、據十二日上午十時鐵道省之報告、則大分以南熊本以南、所有通信機關皆發生障礙、颶風被害之狀況未詳、(聯合社)

## 法陸軍在德意邊境均將舉行大操

十一日巴黎電、法陸軍部否認亞爾薩斯與勞萊兩洲鄰近德境地方之秋操因當地發生兒童瘋癱症將取消或縮範圍之說、且同時宣稱、鄰近意境之阿爾匹山地、亦將舉行同樣大操、即以阿爾匹團山炮隊坦克車隊及飛機隊等爲會操隊伍、但反對黨報紙、則斥政府此舉、使法意兩國間關係益形緊張、而亞爾薩斯之秋操、亦必有傷德人之感情、未免爲不智云、(國民社)

## 德國朝野慶祝頒佈共和憲法紀念

十一日柏林電、今日爲德國頒布共和憲法第十一周紀念、全國咸有盛大祝典、京中於正午起、開始正式慶祝、德總統全體閣員外交團及政界要人、輩赴國會舉慶祝禮、內長韋爾斯演說、勸國民團結一致、幼稚之德意志共和國、可以穩渡風波、又謂自楊格計劃告成以來、外交政策上之糾紛稍減、而內政方針遂又繼之、成爲全國政爭與階級仇視之戰場、致毛羽未豐之德意志民主政治、既勝於外交困難、又將經歷內政難關、嗣乃痛駁狄克推多制之理論、謂目下有人提倡做效某某數國建立狄克推多制、但現政府對於凡欲破今日之民治政府者、不論其出於何方、必出全力以反對之、總之、吾輩此時當感念已往之成就、希望今後光明燦爛之前途、繼續工作、以造成未來之光明、請吾輩一致行動、完成民治制度、無論何人、苟凡出于善意者、吾輩皆歡迎其合作、共竟大功云云、韋氏演說畢、總理白魯寧致辭、盛讚萊因人民在外軍佔領十年中並示之精神、並申沭韋氏請全國團結一致鞏固民治之意、謂此乃導全完全自由之唯一途徑、並要求國人於選舉中、出以信任忍耐與審慎、勿用暴力、最後乃三呼祖國萬歲、共和憲法萬歲、全場和之、聲如雷動、遂奏國樂而散、晚間復有盛大之提燈會、經過歷史上有名之林登街、全國會前廣場而散、參加者不下數萬人、本日天氣雖不佳、驟雨時降、而人民慶祝之熱烈不爲少阻云、(國民社)

十一日佛利特里梱沙芬電、格萊夫齊柏林飛船、今日作落成後第一百次航空、飛往德國南部及萊因一帶、參加慶祝盛典、沿途停落數次、登降搭客、(國民社)

## 美農產收穫預計有增無減

◎據美農部今日預計今年之農穫、達八二〇〇・〇〇〇・〇〇〇羅、較一九二九年之八〇六・〇〇〇・〇〇〇羅、尚有增無減、收穫過豐、則糧價必下落、農部之預計、一經露佈、芝加哥及其他農場各區之糧食市價、恐將益形下落、(國民社)

## 國府命令

國民政府十一日令、(一)行政院院長譚延闓呈、據代理內政部長鈕永建呈稱、首都警察廳秘書陳時雋・黃式蘇・楊璽因・湯文鑌・科長吳雨蒼・林映清・莫章達・處長王事幹・張驤等、另候任用、請免本職、應照准、此令、(一)行政院院長譚延闓呈、據代理內政部長鈕永建呈請任命樓文釗・薛瑞驥・顧榮・胡德良・錢大鏞爲首都警察廳秘書、首都警察廳總務科科長盛開偉爲首都警察廳司法科科長、李進德爲首都警察廳處長、陳禮文爲首都警察廳訓練處處長、應照准、此令、(一)國軍編遣委員會委員長蔣正呈、據國軍編遣委員會總務部代主任周亞衛呈稱、庶務科副官鄧蔭東因病辭職、請免本職、應照准、此令、(一)行政院院長譚延闓呈、據南京市市長魏道明呈稱、該市政府秘書處第一科科長張錫蕃、第二科科長陳景陽等呈懇辭職、請免本職、應照准、此令、(一)行政院院長譚延闓呈、據南京市市長魏道明呈請任命張育海爲南京市政府秘書處第一科科長、余順乾爲南京市政府秘書處第二科科長、應照准、此令、(一)本府參軍長賀耀組呈、據本府警衛旅旅長俞濟時呈請任命沈開惠爲國民政府警衛旅教導營長、葉成爲國民政府警衛旅教導營營附、羅伯年、爲國民政府警衛旅教導營第一連連長、沈翹爲國民政府警衛旅教導營第四連連長、林道貫爲國民政府警衛旅特務大隊大隊附、鄭渭生爲國民政府警衛旅特務大隊技正、杜偉儒爲國民政府警衛旅特務大隊第一隊隊長、朱赤爲國民政府警衛旅特務大隊第二隊隊長、周移民爲國民政府警衛旅特務大隊第三隊隊長、陳甲三爲國民政府警衛旅特務大隊騎兵隊隊長、周良爲國民政府警衛旅特務大隊交通隊隊長、應照准、此令、(一)國軍編遣委員會委員長蔣中正呈、據國軍編遣委員會總務部代主任周亞衛、置部主任李鳴鐘、呈請任命石仁麟爲國軍編遣委員會遣置部科員、楊允中爲國軍編遣委員會總務部庶務科副官、應照准、此令、

◎國府十二日令、(一)行政院院長譚延闓呈、據外交部長王正廷呈請任命施肇夔　駐英使館一等秘書、謝麟爵爲駐法使館一等秘書、李世中爲駐巴挪馬使館二等秘書、蔡芳蓀爲駐西班牙使館二等秘書、孫廣華爲駐瑞士使館隨員、陸繼徵爲駐瑞典使館隨員、孫邦華爲駐秘魯使館隨員、陳維城兼駐倫敦總領事、張維城爲駐朝鮮總領事、周熙岐爲駐溫哥華領事、馮直正爲駐漢堡領事、彭堯祥爲駐順峯臘領事、陳承謨爲駐韋必古領事、李駿耀爲駐倫敦總領事館副領事、龔鉞　駐巴黎總領事館副領事、嚴萬鄱爲駐麥律濱總領事館副領事、季達爲駐朝鮮總領事館副領事、林任洲爲駐巴拿馬總領事館副領事、楊焯爲駐倫敦總領事館隨習領事、雷松爲駐巴黎總領事館隨習領事、張紫常爲駐金山總領事館隨習領事、莫介恩爲駐麥律濱總領事館隨習領事、應照准、此令

## 日樞府精查會將不利於政府

十二日東京電、倫敦條約樞密院精查委員、全部已指名確定、政府對於名單、大有失望之色、蓋伊東巳代治伯及金子堅太郎、早有定評、爲樞院中攻擊政府之最力者、久保田讓田健次兩男、反政府的彩色亦極濃厚、河合操大將從軍事專門家之立場、必以兵力量及統帥權問題、始終採攻擊的態度、僅山川健次男與田長成侯二人、比較採中立的態度、以財政通而被選之水町袈裟六、雖對政府稍持好感、然有國防計劃費及軍縮剩餘金問題之難關、職責上或與荒井賢太郎發相當痛烈及深刻之質問、至關於精查委員之詮衡、可注目者、即當初視爲最有望之石井菊次郎子竟未及當選、是此次精查委員之中、外交官出身者、竟無一人、即無能從外交上之見地微細論難追究條約之性質內容者、從伊東委員長之態度推之、關於精查委員會開始審查後、將向政府要求提示軍事參議官會議之奉答文內容、政府既決照既定方針、不爲曲折之諒解運動、即爲堂堂正正之正面戰、則精查委員會之議論、預料必有一番之緊張、(電通社)

十二日東京電、倫敦條約精查委員、昨日下午由倉富樞府議長正式指名如左、委員長伊東巳代治、委員金子堅太郎・久保田讓・山川健次郎・田健次郎・黑田長成・河合操・水町袈裟六・荒井賢太郎、試觀察各委員之黨派、黑田・水町・荒井三人、屬於穩健派、金子・山川・田三人態度可疑、河合爲軍部出身之代表、反對政府者爲伊東及久保田兩人、會議結果、尚不許預測、石井・岡田・松室・鎌田・福田等、各顧問官將在本會議採如何態度、頗堪注目、(聯合社)

# 古城返照記

(五六四)　(老漢)

時報版權 不准轉載

我看他剛才往樓上一飛眼、有點邪氣、唱旦角的、有時向座中飛眼爲是別有會心、一個武生飛的那一門子眼兒。嵩甫道:你抬頭觀看!說著便偏仰著頭、斜溜著眼睛、順著余五飛眼的方向漂到樓上、陸賈也連忙順著嵩甫的視線看時、只見一夥粉白黛綠的社會之花約有五六朵。嵩甫道:這些胡同裏的異性朋友、都和俞五兒有相當的戀愛關係。他打完武把子以後、飛此一眼、也和做愛的青年一樣、那怕只有一分短八厘的本領也得朝著愛人賣弄賣弄。陸賈才恍然大悟、卻只管向上端詳不已、嵩甫將他扯了一把、道:別看了、常言「看人不過一過眼」、你怎麼儘量的看起來、莫非你也有個關係人在內麼。陸賈道:豈有此理。我看當中那一位、有些面熟、怎麼一時想他不起。嵩甫只得又順著他的視線往上細釘了一眼、看得明白、附耳道:你忘了、這位不是那天晚上在同樂大雅座唱逼宮的那個密司碧玉嗎。陸賈道:哦!眞就是把咱們社主逼得上天無路、入地無門的那一位、但是她既鍾情於梅、何以又同俞五眉來眼去、想是因爲社主沒有理她、嵩甫道:也不爲此。先前也曾報告碧玉的特性野心、她要嘗遍普天下男子風味、才不虛此一生、和俞五早有關係、近來聽說更密切了、其實俞五也不過她許多武面首裏的一份子。而俞五的外室有七八處、也不在乎一個碧玉、他們無非瞎混主義、隨便結合、其中的事情、可算一言難盡。

梅蘭芳扮「社會花」思志誠

「你們在這裏瞎嘁喳些甚麼、他快出場喊、留點神罷。」梅公把二人瞧了一下、嵩甫和陸賈急忙回頭、才看見台上的思志誠已竟上場了。兩個客人一丑一小生是錢文卿和

路三寶之思志誠「瑪兒」

趙大鼻扮的。羅壽山扮大茶壺、路三寶扮保兒、手裏還捧著一筒水煙袋、居然一隻活脫的七十鳥、喊了一聲「見客!」上場門裏早出來一羣蜜絲、也有蘇州髻、也有北京式的油鬆大辮、全是時裝、窄袖瘦腰高領頭、在那時正是極時髦的裝束、可惜他們的尊範多不能打及格的分數、惟到最後一人出場、……

## 蘇縣長考試第一試揭曉

蘇縣長考試第一試、與考者計三百六十三人、所有考卷均封送焦山經、各委詳定分數、於前日送省府、十一日揭曉、計及格者二百三十五人、現典試處、從事預備十四日二三試各種手續、地點仍在鎮江中學云、第一試及格者姓名錄左、張齡・傅志仁・陳慶瑜・胡兆鶴・李晉芳・黃笛・唐慶熙・周貽協・管歐・李晉・萬致和・鄧遠猷・吳紹虞・陳盛蘭・章植・于錫來・黃汝鑑・葛克信・蔡根深・陳宗襄・周紹銀・宓汝卓・宋錦章・陳熹・顧壎慶・沈立鈞・徐德嶙・張廼藩・李安・王耀墪・劉明孝・倪涓卿・方紹義・游春懋・潘瑩・沈國瑾・沈振家・巢楣・于人俊・儲冠民・王兆傑・李錦林・李懋曾・黃龍先・施興暘・唐瑛・鍾之琪・王官祿・吉蔭萱・顧彭年・凌樹勛・范家淦・羅會灃・張遠隆・王憲・吳美繼・陳方枘・戚元中・李如霖・朱企新・王服堯・胡玉章・叢其毅・孫劍鳴・盧重明・徐鎮南・黃諤・羅良幹・趙中・王迺漢・胡其博・黃炳華・陳珊・傅況鱗・嚴錫久・徐照・吳德彰・鄒斯震・李慰祖・潘樹藩・楊本惠・史煥奎・楊仁溥・鄧定人・方任・何守誠・朱祖謙・周濂澤・陳桂清・張孝威・馬志方・劉篤培・黎澤洵・葛峻明・黃應昌・嚴寶藏・宋灼靈・張肇鏞・張同慶・李滌生・楊耀贊・劉作邦・白美勳・李安素・郭欽鑄・盧纘高・陳偉史・金見・王陶・姜廣斗・張以禮・鮑元福・高丹華・□家藩・朱眞民・盧芊祺・張文浩・葉光・是雨蒼・鄭抱天・程祖典・成啓元・梁孝議・夏堪・□大踰・顧學會・孫毓驊・張寶華・錢鶴・楊烈・賈祝年・王安瀾・何劍華、凌雲鶴、戴玉恒、潘振民、鮑鳳岡、張頡時、道尹龍、葛卷、鍾季英、胡道衡、徐雲亭、張成富、李芳、左仍桐、嚴恩湛、劉熙榮、

## 蘇省府會議紀

江蘇省政府委員會十二日開第三三二次會議、主席葉楚傖、(一)農礦廳長提議、遵照國府頒布農業推廣規程、改擬江蘇省農礦廳農業推廣委員會組織章程案、送請公決案、(決議)通過、(一)民政廳呈、爲本省警官學校所屬警察訓練班、部令遵章更正、仍稱警士教練所、乞核示案、(決議)照辦、(一)民政廳呈復、遵飭用合格人員中、存記公安局長邢政一名、前曾因案通緝、請鑒核案、(決議)撤銷存記資格、(一)財政廳呈、爲常熟縣呈擬購置巡艦、防禦海匪、請於十九年忙漕帶征二分畝捐一案、轉祈核示案、(決議)照准、(一)民農兩廳會呈復、遵令派委會查灌雲縣新灌墾植公司爭執一案、據復呈、祈核示案、(決議)照准、飭縣轉飭遵辦、(一)高等法院函送松江縣法院看守所經費預算書、請議決自八月份起照撥、以利進行案、(註)據編送預算、月計支銀九百十五元、年共一萬九百八十元、(決　)交財政廳核議、(一)劉旅長佳(九日)電告、二六五團十一連在黃沙附近與馬逆部隊五六百名激戰終日、奮勇善戰、以少勝多、請從優撫恤勉慰、以資激勵案、(決議)復慰、仍飭搜剿、並交保安處彙案核辦、

揚湯止沸

如何釜底抽薪便秘者人身血熱血濁之病源也苟不清除雖飲冰啖藕浮李沉瓜取快一時耳亦復奚補乎清導丸解除便秘其効如神涼爽身神正是釜底抽薪辦法不特此也舉凡頭暈頭痛　肝膽失調　口臭神昏　泄瀉痢病　此丸均善治之焉

廣西龍岸楊義興號韋君治民云「家嚴每至夏令輒患便秘因之身體甚弱百病叢起後服清導丸數劑便利病除迄今猶強健也」

清導丸各藥房均有出售或直向上海江西路六十號韋廉士藥局購取每瓶七角六瓶三元五角郵費免收

江海關通告

爲通告事本關現定於本月十四日下午二時在關棧拍賣充公食米等項特此通告

中華民國十九年八月十一日

## 寗漢卿解泗安鎗決

九日嘉湖勦匪指揮官及保安隊第二團熊團長、奉省政府令、押解匪首寗漢卿到泗安、會同駐泗安保安隊、在沙灘長杭輪船碼頭、將該匪執行槍決、屍體即由工役抬至南岸山、由家屬領回殯殮云

## 鎮江 保安處派兵赴揚

江蘇省保安處長李明揚、昨連接揚州縣政府、縣商會駐揚一二三旅劉旅長電告、略謂縣屬發現共匪四出搶掠、並封去商團槍械兩枝、由縣屬派警將四城門關閉、經劉旅長派兵來揚、將匪兵擊退、始將城門開放、並槍斃匪兵一名、城裏商民現已照常開市營業、爲此電懇鈞處、迅派大隊來揚等情、李調處長據電後、除分電總司令部、軍政部報告一切、並派保安第四團二營孫營長、率隊前往揚州、暫歸一二三旅劉旅長指揮調遣、總司令部、軍政部復電云、此案仰李處長、准予全權處置、並仰迅旅大隊赴揚

## 蘇州 會議平糶繼續辦理

縣政府十二日晨召集各團體、開會討論繼續辦理平糶、議決繼續辦理、日期計一月、辦法每石貼洋三元、核給錢票、憑票向各米店購米、不作別用、其詳細辦法、由倉儲委員會擬定之、

### 反動嫌疑 提起公訴

縣公安局上月間拿獲反動嫌疑犯楊中賢女士、及張亦明、葛通斌、蔡之華等四名、移解高等法院、經檢察官金鶴年、朱雋、孫希衍分別偵查、業已提起公訴、定期審訊、

### 高院請派警防監

高等法院以蘇地各監獄押犯已達三千餘人、爲防護起見、昨特公函縣政府、請酌調警察隊、赴各監防範、以維治安、黃縣長即令警察大隊遵辦、

### 籌募捲煙庫券

蘇州稅務所、奉財廳令、籌募捲煙庫券十一萬六千元、縣政府及財務局、奉令各募五萬元、黃縣長等奉令後、即日召集地方人士開會討論勸募、

## 南通 汽車行主慘死案開審

縣法院於十一日開審陸順汽車行主案蔣春棠、被縣警察隊特務長趙長義、警士王洪臣毆斃案、由延律師辯護、庭訊二小時之久、諭趙交保、王還押、定期宣判、

### 東社鎗斃兩匪

剿匪軍在東社拿獲成良克、王大如兩匪、訊明就地槍決、

## 清江 西垻緝私隊譁變後竄泗

駐紮淮陰西垻鎮之淮北緝私水警第一大隊、七日夜晚、勾結便衣隊四五十人譁變、是日下午七時許、便衣隊四五十人、蜂擁到鎮、該隊叛兵二百餘人、即譁變響應、鳴槍示威、攜械竄逃、蕭縣長聞變、急由牆頭逸去、其時駐鎮之鹽務巡緝隊、護送大隊、及叛兵中未與同謀之一小分隊、聯合佈防、與叛兵激戰數時、斃一人、傷三人、叛兵旋向鹽河北岸、及黃河南岸結隊逸去、商民雖飽受虛驚、但未遭其刦掠、八日叛兵繼續北竄、由三柯樹、經漁溝鎮而入泗陽、九日已抵泗陽之蔣家集、沿途刦奪隊警及保衛團丁槍枝、在三柯樹時、刦去槍械十六枝、事後、二六六團黃梅與團長、急派所屬第二營夏凌雲部、會同縣警察隊、跟蹤追擊、一面調令甫開高寶之第三營黃戢部、來淮鎮懾、黨整委會、以肇事地點、距城僅十二里、人民恐慌萬狀、特電省方、乞派大兵來淮駐防、以維治安、並由黨委袁啓王・石東山二人、赴省面陳事變經過、請示辦法、

# 西行艷異記

（陳重生）

昨夜之客、劉君之妾、曾一度爲前四川都督尹昌衡之妾、因爲余述尹之故事、亦可使靑年人發一猛省也。尹四川彭縣人、畢業日本士官學校、年少氣盛、目下無人、隨岑春煊自粵返川、任陸軍講武堂教官、兼監督。辛亥之夏、（宣統三年、）甘大璋說盛宣懷、收回鐵路爲國有、激起川漢鐵路股東會之憤、集成都市民數千、請四川總督趙爾豐代請收回成命、趙捕股東之代表四川省議會議長蒲殿俊副議長羅綸及張瀾顏楷等六人、川民震恐、遂發難、旬日之間、集合數萬人、包圍成都數匝、稱「四川保路同志會」。趙以民叛電聞、淸廷以趙懦、命端方帶兵入川剿辦、電局誤「辦」爲「半」、翌日、新聞紙一經刊載、川民大駭。端方兼程進、於是川西川南川北、紛紛組織「同志會」、以草爲趙及勸業道周孝懷（周時爲趙之謀主、）像、寸斬之以洩憤、全川七千萬人、幾已人人披甲執兵矣。

□床下都督……十大罪狀之一……奸淫民女

會武昌革命軍起、端方所帶之三十一標至資州、軍中人與「同志會」通、夜殺端、「同志會」以衆攻入成都、趙困皇城內、（成都之內城、漢劉備之故城、）衆擁蒲殿俊爲四川都督、旋以蒲官僚氣重、又爲文人、舉措乖張、不滿衆意、乃共推尹昌衡。尹聞信、逃匿床下、不亞武昌之黎元洪焉、衆搜得之、曳以出、

(339)

## 西康東部情形

時報版權 不准轉載

尹戰慄無人色、衆述來意、尹不知所爲、越日、見衆歸附、心始定。冬十一月、尹賺趙出、殺之於皇城外之明遠樓下。時藏中漢軍、響應革命、大掠拉薩、屠殺藏人、藏人大憤、羣逐漢軍、漢軍敗潰、藏人乘勢東進、及於巴塘、川邊大震。北京政府遂命川滇出兵攻藏、并以尹爲征藏總司令。民國元年二月、尹自成都出發、三月、達理塘、沿途徵番人婦女侍寢、番人最恥其妻爲人淫、然以迫於尹之兵威、雖怒而不敢言。（尹少年得志、位極封疆、驕愎剛暴、極聲色之好、夜必御二三女、御後即棄、劉君之妾、充尹妾凡七越月、尹後爲法庭檢舉、「奸淫民女」爲十大罪狀中之一、在北京受徒刑十年、至民國七年黎元洪當國、始釋出、今已翻然懺悔、讀佛書自晦、隱處成都矣、其妻爲四川名士顏楷之妹、）

時川滇兵夾擊藏兵於理塘義敦間、敗之、又敗之於巴安、藏兵四戰四敗、降者二千、死者千餘、遂大潰、碩督以東之地、皆恢復。尹在理塘日以聲色爲樂、且退駐康定、諸軍無主、餉械又缺乏不濟、時袁世凱亦不欲川滇軍再進、尹遂東還、及至安良、其留川邊之軍叛、執其父母、幸北路尚服尹、敗叛軍、尹始蹌踉返川、所獲諸妾、皆散棄、垓下項王、亦莫能庇虞姬也、劉君後納爲妾、名之曰劉葛許珍、嘗出以見客、示豪焉。

(340)

## 突兀而有風趣

# 「突如其來」之結婚

### 站長老朋友臨時證婚 父母岳父母相顧詫愕

### 一席歡宴成嘉禮

### 畫家梁鼎銘儉婚

無錫訊、美術家梁鼎銘（粵中山人）、距今三日前、偕其未婚妻李石蘭女士、及梁李之父母兄弟等來錫、舉行儉婚儀式、其事突兀而有風趣、且可爲打破舊式婚姻之助、用誌其梗概於後、

**打倒鋪張糜費**

錫邑站長劉光堯、爲粵省中山縣人、有十餘歲時舊同學現任北伐陣亡將士公墓籌備委員會委員長梁鼎銘、偕其未婚妻李石蘭、三日前乘車蒞錫、當同至大新樓午餐、列席者除梁李兩姓家屬外、外賓僅劉站長一人、酒半、梁李伉儷起立、梁氏演說云、余素主張儉婚、對於舊式婚姻之鋪張糜費、亟宜打倒、吾儕訂婚已三四年、且已得兩姓家長之同意、但今日之舉、實屬突兀、還祈父母及岳父母原諒、語至此、兩宅家長相顧詫愕、

**十五元不够 三十元太費**

梁氏續言云、余之儉婚主張、不自今日始、曩曾函告劉君（劉站長）謂將以十五元辦理婚事、現在百物昂貴、非十五元所能畢了、初擬至杭州結婚、因杭州友朋多、須備三桌酒、非三十元不可、與儉婚之旨不合、嗣因無錫友人僅劉君一人、遂決計改至無錫、復恐兩宅家長、反對余之主張、故事前未經稟明堂上及外舅姑、但言到錫游覽黿頭渚惠泉山等名勝、實則來錫舉行二十元之儉婚儀節、不先稟告、實余之罪、應請堂上及岳父母宥恕、今日一席歡宴、即算結婚成禮、計所費一二十元足矣、另加酒飯雜用至多二十元足矣、如此儉約、良堪風世、竊願世人效法、藉免無謂之消耗、

**證婚臨時請 家長開歡顏**

梁又言云、今日之婚禮、雖甚簡單、但主婚人與證婚人、則不可或缺、好在兩姓家長俱在席、家長當然爲主婚人、至證婚人則有屈老友劉光堯站長承乏、實緣余在錫友人、僅劉君一人、且係幼年老同學、出而證婚、可謂勝任、惟事前未經告知原委、則深表歉忱云云、梁氏演說至此、梁李兩姓父母、以平日對於梁李婚事、深加同意、今日之婚禮、雖太簡單、亦不能加以反對、遂亦共開歡顏、表示贊成、劉站長則更爲歡躍、即席舉杯爲新夫婦祝偕老、於是一幕儉婚之盛舉、遂告禮成、

**蜜月旅行 須費百金**

新郎梁鼎銘復聲言云、余現服務首都、奉蔣總司令命、充北伐陣亡將士公墓籌備委員長、月入三百金、決以月俸三分之一、作蜜月旅行費、當此生活程度、非此距數、不敷應用、環境困人、良用扼腕云、新郎梁鼎銘、年三十四歲、曾任中央日報圖畫週刊主任、近方由歐美考察美術歸國、新娘李石蘭女士、爲外交部秘書李某女公子、年念四歲、粵香山師範學校畢業、

## 淮安 鎗決八匪

淮安古塔市第三游擊隊、前被股匪刦去械枝、燒燬房屋、並擊斃隊目周得勝、焚斃婦孺五名、經由隊警先後獲匪施在標・謝正福・何廣有・朱在山・朱新民・陳鳳祥・朱子有・朱繼揚・劉安富・張維益・沈春・王萬青・周得標・楊洪香等十四名、除何廣有・朱在山・朱新民・陳鳳祥・朱子有・王萬青六名、供詞狡展、有待偵查外、其餘八名、均經縣府訊供屬實、電准省府、將八犯執行槍決、

# 南潯查獲製造偽幣

### 人證一併解城

湖州訊、縣公安局閱悉南潯鎮南沙頭戚阿四、有偽造貨幣情事、密令查拏、該鎮公安分局立即密派幹警前往南沙地方、進行偵查、數日始獲端倪、乃於本月十日上午二時半、馳赴距潯十四里之雙塘兜地方、由眼線指認二家、入內搜查、先在沈阿七家、搜出製造僞洋之模型二付、乾電池三具、並在其餘二家抄出僞洋一枚、煙具多種、隨即將人證一併帶局、經略訊沈阿七供製僞洋直認不諱外、餘均支吾、而公安局所指之戚阿四、則查無其人、祇有沈阿七（外號曲背阿四）、該局據供後、當即將人證於昨日移解縣公安局核辦、

## 杭州 槍殺案區署偵訊

杭州通訊、日前城隍山四宜亭發生槍殺案、詳情已誌前報、茲悉死者之戀人阮毛兒、自經該管一區警署帶署後、署長沈溥以案關人命、歷一晝夜之研審、阮毛兒始供是晚在亭中情話、突來一男子近前、出言侮辱、死者徐績即與之爭鬧、該男子即將徐之衣服抓住、向山上拖去、語多恐嚇、徐即將身畔所佩符號取出、以大家均係軍人、該男子取出手槍、徐即向之奪取、突聞鎗聲、凶徒見已肇禍、乃即飛奔逸去云云、對於阮毛兒平時行動、亦經偵查尚屬安分、惟傳死者之母到來訊問、其母見毛兒、即語你的臉生的太好了、兒子被你害死了、對於死者與毛兒發生戀愛、伊母亦知之甚詳、且徐早經取妾、惟貌醜、致有此種不幸事件發生、現該管區署備文解公安局轉移法院辦理、

## 寗波 建設會議

市政府於十日開第二次建設會議、決議㈠將湯合公廟舊址改建靈橋門菜市場、㈡修築東門至南昌弄一帶馬路、

### 統捐局長易人

鄞縣統捐局長于寶軒奉令免職、遺缺委周承麟接充、周爲吳興人、本年春間曾任吳興繭捐局長、收數多至一二倍、故今特委此缺、定日內來甬接事、

## 寗海 學徒被責蹈海輕生

寗海元恒典學徒程爾柏、偶不經心、打碎茶碗一只、被該典協理周子楣責打、翌日程不別而行、逕赴海塘上（即小普陀、）縱身入海、典中同人於其臥房中發現絕命書一紙、係致其叔父程先欽者、原文云、叔父大人鈞鑒、姪偶因細故、遭本典協理周子楣之辱、無顏在世、故而投海、家母前請善爲解釋、此恨綿綿、並乞大人申雪、姪爾柏絕筆、一九・八・四・

## 平湖 前縣長被捕解原因

縣長方立、辦理盛唐二命案不力、被士民鳥天等、呈准省廳、派員徹查、及免職解省等情、迭誌前報、茲據杭垣歸客談、方之被捕、實因上年十月間、浮報行政司法兩項經費洋五六百元、並侵吞公款及息洋數千元、又被僚屬俞彰文（前承審員）李光業（前縣府秘書）等分呈內部・省廳、經廳委幹員會同嘉興縣長將志澄來平查實、致有此雷厲風行之免職查辦令云、聞八日解省後、翌晨即交法院訊辦、業由徐檢察官預審、諭令交保候核、

## 江陰 捐去大門毆斃一命

東外綺山鄉塘村鄉民陶金成、生四子、次子春林、在靑暘檏下村徐汝云家種田、前日回家、九日因捐堂兄子堂家之門以作彈棉架之用、被子堂瞥見、認爲不吉、與春林口角、繼猛擊一拳、正中春林胸口即踣地不起、旋即氣絕、十日其父欲報告公安局呈縣請驗、嗣由親戚等調解以百元和解云、

### 查獲可疑船

新港公安局駐宰警、前日查獲可疑小船一隻、當將船主謝裕章船夥吳林寶帶局、由該主任與譚水巡官、豐分團長會訊之下、供稱五月間曾代匪裝鎗彈一次、訊畢、即解送縣府訊辦、

## 紹興 華舍煉坊一律罷煉

紹興西郭門外之華舍、爲綢業之中心區域、綢莊・機坊・絲行・煉坊、盡聚於斯、月前煉坊業因連年虧耗、維持爲難、要求向綢莊增加煉工、每疋五分、大洋直出、（以前每元作一元〇二分）並派代表胡士坤等、二次赴申、已經錢江會館允諾、詎華舍觀成堂拒不照加、遷延月餘、前日經煉業全體議決、自十日起、一律罷煉、停止收發綢疋、若一時不解決、則絲業及機織業、將受影響、勢必至有數千人失業之虞云、

## 蕪湖 鹽商反對運銷浙鹽

皖岸食鹽銷路、向以淮鹽爲大宗、近年以來、因受精鹽侵銷影響、銷數逐漸減少、茲由皖岸榷運局長沈濬源、日前朦呈財部鹽務署、請皖省食鹽缺乏、擬運浙鹽來皖銷售、冀圖從中漁利、此間鹽商聞訊、頓起恐慌、十日特召集全體會議、公同討論、僉以皖岸淮鹽、並不缺乏、且存底豐厚、實無運銷浙鹽入皖之必要、決議聯合揚州鹽商、一致反對、並呈請財部勿予批准、以免阻礙淮鹽銷路、

### 請取消附稅 財部不准

安徽全省商會聯合會、因據臨淮鎮商會報告、該鎮常關、自附加五成內地稅以來、商業大受影響、要求予以維持、當經該會據情呈財政部、請予撤消、以蘇商困、十日奉到財部批示不准、並謂內地常關所征附稅、亦屬通過稅之一種、應候裁厘會時一併辦理、

## 高郵 警隊剿匪

駐郵水上省公安隊六區部、刻奉令往興化安豐剿匪、當令二十四分隊長潘宗仁率部前往、並由本縣三塾・二溝各地警隊、合力痛剿、

### 陶家濱刦案

十二區陶濱馮燦廷家、昨夜來匪八人、手持快槍、洗刦一空、並綁去其第五字、其子中途躍入河內、得脫險回家


## 疥癬狀蔓延不堪之頭皮病

濕疹癬有膿瘡腫疥癬皮屑病頭垢及頭上鱗狀之病三伯能絕對治癒之

凡頭部濕疹癬及其他鱗狀咬嚙之病其最可靠最神速之療法在用效驗素著之三伯此可珍之藥膏乃由名貴植物提煉而成故能迅速吸入皮孔療治病根

三伯能退除癬狀而炎熱之皮膚病而禁其蔓延能將微生蟲殺滅而驅除其毒堅硬之外皮即能脫下皮膚毛頭即能完全回復其健康狀態

請常備三伯以便完全療治刀傷擦創灼傷湯傷蟲咬脚痛等較重之疥癬膿疱毒傷膿瘡潰瘍痛腫爛腿炎性疥癬發疹等等亦著奇效

各處藥房皆有三伯出售裝於小盒中攜帶便利並附有詳細仿單

**三伯**

乃全世界第一有效奇藥也



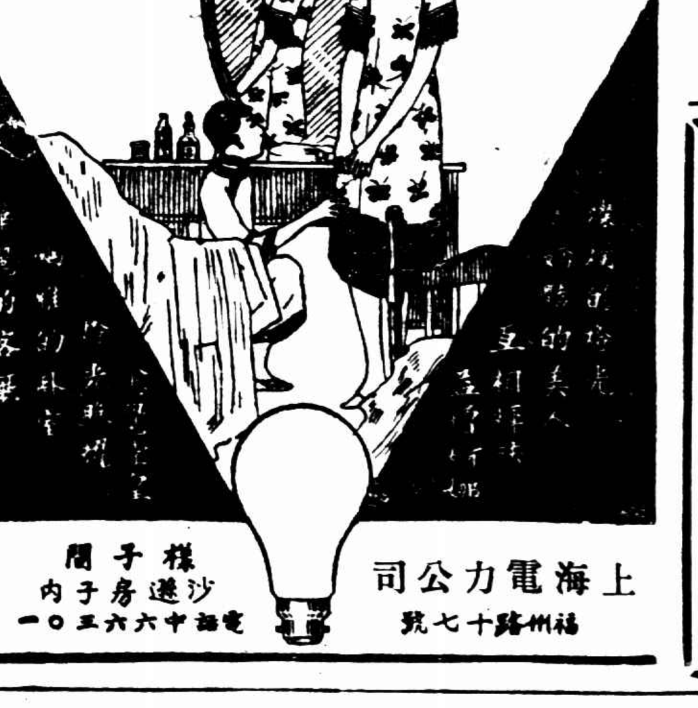

上海電力公司 福州路十七號

樣子間 沙遜房子內 電話中六六五三〇一



上海搬場公司

**首創第一**

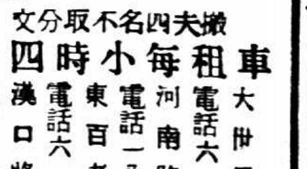


搬夫四名不取分文

車租每小時四元

大世界西首 電話六一三九三

河南路橋境 電話一八八七七

東百老匯路 電話六一三九（）

漢口路十號 電話六一三九四

# 正風高中學生 溺死水中

宋志榮係一獨子

在浦東遊泳沉入河底

一家人聞耗痛哭失聲

膠州路正風中學高中一年級男生宋志榮、十七歲、江蘇吳縣人、家寓馬立師路重慶路二百五十六號、父已沒、家中祇有祖母朱氏・母宋氏・姊月詩等三人、志榮上學期則在浦東中學讀書、昨日爲浦東中學招考之期、正風同學中有譚文光譚壁光二人、欲赴浦東中學投考、乃於昨晨七時半、邀宋同往、三人抵浦東投考後、即在宋之友人處午餐、嗣復在浦東中學作小球之戲、球忽落在地板中、不能取出、旋復購得新球、又甜戰半小時、至一時半許、宋忽稱天氣炎熱、單身奔赴陸里橋河中游泳、至則浦東中學學生之先往游泳者已頗衆、宋即脫衣躍入河中、初在水淺處雙手弄水、繼至水深處游泳、竟致沉入河底、雖經冒起、吃水既多、力已不勝、同游者見狀、無法可救、即狂呼救命、而宋則已溺死河中、其時譚文光壁光二兄弟、在浦東中學中候宋不來、即往校之附近探詢、聞人傳說陸里橋河中溺死學生、乃趕往探視、則果宋也、於是立赴其家報信、祖與母痛哭不止、蓋宋氏祇此一子也、宋姊月詩、由三馬路慕爾堂放學返家聞耗、亦泣不成聲、繼即派人往陸里橋打撈屍身棺殮、

□吳淞商船學校學生向于一・日前在砲台灣安樂潭中練習游泳・溺斃身死・（附）

## 三星棉織日用品極好

南京路三星棉織鐵工廠經理張子康君、對於棉織物品製造富有經驗、該廠所出各種棉織物品、均經張君親自考驗揀選上等原料、並用最新方法、加工製造、是以品質優良、色澤鮮豔、經久耐用、凡經購用者、莫不讚美、

## 吳淞扦船碼頭 無名浮屍……待領

短衣・光頭・赤足……

市公安局據第七區呈報、本月三日上午十二時據崗警石煥章報告、扦船碼頭江中不知自何處飄來無名男屍一具、當派巡長賀希興前往調查、業經救生局撈起、係男性、形似小工、年約廿餘歲、中等身材、穿白底藍條短衫、藍洋布袴、赤足光頭、周身並無傷痕、惟身體與面部均皆發腫、度係失足落水溺斃有日、該屍即經飭工收殮掩埋、以待家屬認領、

□吳淞發現之無名男屍・

## 海軍第四艦隊 增加經費三萬

海軍第四艦隊、月前曾由中央財政部核定、每月在粵省國庫項內撥給二十六萬元、以作經費、聞中央方面、近以第四艦隊部每月經費二十六萬、尚屬不敷、現又特准每月增加三萬元、連原有定額二十九萬元、撥發時並概行在內、

□贛省朱毛匪共・此次乘長沙失陷之際・冀圖蠢動・曾率衆屢撲南昌・幸第十八師第五十三旅旅長兼城防指揮王捷俊率隊在南潯路牛行車站附近瀛上地方・築有堅固之防禦工事・不易攻破・南昌得保安全　唐伯端攝段瑞翔寄

㈠防軍在陣地上用沙袋堆成堡壘

㈡機關槍兵在壕中架鎗・預備掃射・

## 一千五百噸洋米

裝到…待虞洽卿來議處置

財政部上海市政府公共租界工部局上海商業團體合資向外洋定購之大批洋米、昨已運到一千五百噸、米色極佳、暫存日本某堆棧、以待上海市調劑米市委員會委員長虞洽卿君返滬時實行辦理平糶、

## 豆米業要求駁斥

在此時局……應顧全公益

只知賺錢……未免說不過

社會局前以米市已恢復行店自行買賣、而青黃不接時期、猶未過去、深恐米業故態復萌、危害民食、用將米業積弊所在、列舉應行注意八點、通令並布告各米業團體及各米商、一體遵照、各方尚能遵守、惟有豆米行等團體整理委員會、具呈該局、瀝陳該次應行注意之事八點窒礙難行、請予收回成命、否則惟有俟相當時期輟業待斃之語、該局察核所陳理由、絕不充分、當此前方軍事、正在挺進、後方工潮、尚未平息之際、竟以希圖輟業相要挾、認該會此種作爲、引同業於歧途、殊屬失當、特就原呈詳加批示糾正、文長數千言、不及備錄、大概在豆米行業團體整理委員會之意、米價最高限制、可以遵守、而限價以內、凡可以操奇計贏者、俱可不顧一切而爲之、是將陷社會局於徒以一紙限價之令、博得欺騙民衆之名、而予米商以因緣牟利之實、該會何忍出此、故所請收回成命、礙難照准、仍飭遵照前令、毋庸多所疑懼云、

## 寶山路 柵門影響交通

鐵路當局一味敷衍

市政當局再催設法

閘北寶山路係交通要道、淞滬支路橫亘其間、車馬行人、諸感不便、自蒸汽機車開行以來、每日往返七十四次、柵門頻頻關閉、寶山交通益形阻滯、市公用工務兩局曾兩次呈由市政府咨請鐵道部令飭路局將淞滬支路遷至寶山路東首、俾經兩局派員選與路局負責人員接洽、均未得要領、既而鐵道部咨復、謂飭據路局工務車務兩處查覆、在未行蒸汽車以前、客車每日往來二十次、車多行駛、每次關閉柵門須二分半鐘、二十次須五十分鐘、又列車到滬、倒須機車調頭、每日十次、須二十五分鐘、共須一小時十五分鐘、自改行蒸汽車以後、每次關閉柵門至多不過六十秒、每日以七十四次、計共祗一小時十四分鐘、前後比較、現在閉柵次數、雖較前爲多、而所費時間實較前爲少、且繁盛街市、十字路口、四面車輛、往來不絕、南北車行、東西停止、東西車行、則南北停止、每日數十秒鐘之停留、不知若干次數、以此類推、寶山路柵門雖啓閉頻繁、要於交通並無妨礙、所有改遷車站一層、似可從緩云云、公用工務兩局當再派員實地察勘、每次閉柵最多需時三分、最少五十秒、鐵路局所稱至多六十秒、殊非事實、且該項蒸汽車每日往返七十四次、僅指客車而言、倘連其他煤車機車等併算在內、所需時間、當更可觀、至十字路口之交通、在視往來車輛之多寡而隨時異其方向、如東西車行擁擠、即暫停南北交通、反之亦然、非若火車經過叉路有一定時刻、不問道路通行車輛之多寡、一至規定時間、即將柵門關斷、與十字路口之交通警察暫時停止某方交通而停車者截然不同、決不能持爲拒絕遷站之理由、若以歐洲各城市之辦理言、有軌電車已經裝置地下、而鐵路與道路接近處、不爲架空或地下建築者、更屬絕無僅有、現在以此種蒸汽車行駛繁盛市街、將道路交通益加截斷、影響市政、實匪淺鮮、業已擬具理由、會呈市府核奪辦理矣、

㈢瀛上一帶佈滿電網・

㈣鐵路通過電網之缺口・

## 路員一種意見

滿五年以上

發儲金等一次

京滬滬杭甬兩路車務處、前准兩路同人儲蓄儲金文牘委員羅泮輝函開、該會儲金及補助金、現已積至一百七十餘萬金、分存各銀行、近來金融界因受金貴影響、風潮之驟時有所聞、該項儲金爲同人血汗之資、關係甚重、查本會辦事細則第廿一條內載補助金遇有可靠而利厚之實業、得提出一部份投資、惟此項投資辦法、亟應公同研究、以期穩妥、爲特具函察達、請轉知各同人對於此事意見務於八月十五日以前彙齊、俾便開會討論等情、當經車務處飭各同人各抒意見、於八月十二日以前將意見書先行彙送車務處、昨聞各同人所具意見已一致彙送、轉交該會、將於十五日公同討論、意見書之一、擬按郵局儲金發還本人辦法、將各該會員之儲金及補助金滿五年以上者、即給還本人一次、

## 續命恩人……捐畫賑陝災

陝省慘遭浩劫將及兩載、今歲雖有秋收可望、然在未收穫以前、刧後餘生、皆岌岌不可終日、當斯一髮千鈞之時、其能設法以援濟者、誠不愧爲續命恩人矣、本埠華洋義賑會近接紹城單顯讀君陸續由中國銀行匯到救陝振款、並稱有友人范左青君願以畫件捐助振濟、按范君前亦助到畫件、經該會董事王一亭君稱賞不已、當由該會副會長顧吉生君給謝收據、該款助振、而單范兩君一片救災之熱忱、實可以風、

## 蔡培力挽洪雁賓

招商局會計科長洪雁賓、前因該局經濟困難、辦事棘手、曾經具呈辭職、嗣蔡洪氏早已離局他去、蔡代總辦迭派高等顧問李雨農前去挽留、昨日並已拍電鑲海、催其回局、洪氏迄未允就、聞蔡代總辦昨批該局五科科長聯呈挽留洪科長文云、「該科長精明練達、總辦本深資倚畀、據呈懇請辭職、曾派李顧問前往勸留、奈高蹈之懷依然堅決、」該科長等呈請挽留、具見愛才若渴、與本處原意若和符節、仰即前去敦請、並轉達本處懇切盼望之至意、

㈤旅長王捷俊偕官佐到陣地視察・

## 李石曾談 罷工防範

衣食住問題應該解決

廉價宿舍 合作社俱樂部

可就法商水電工人先試辦

華東社記者昨以法商水電工潮事、往訪中委李石曾、李氏謂工潮已有辦法、即可解決、現今工人生活、極感痛苦、因爲衣食住的問題、不能解決、所以不得不造成罷工風潮、此次法商水電工人亦是如此、待工潮解決之後、余當謀一妥善辦法、先由中國官廳提倡、工友創辦一廉價住房、即工友宿舍、及合作社、專售工友衣食、則工人之三要素、既在無形中減少費用、生活自覺寬裕、而罷工之舉、亦可消滅、末謂再可辦一俱樂部、工友工作之餘、精神上不致感覺困乏、勞資雙方、庶可達到合作、凡此三種計劃、余當與本地黨部及工會、竭力經營、以期實現、不妨先以法商水電工廠試辦之、

## 工商一覽

▲人造絲廠　江浙絲綢機織聯合會、根據會員大會議決案、電請當局創設國立人造絲廠、挽回利權、救濟實業、昨奉工商部復電開、竊創設國立人造絲廠籌塞漏卮一節、所見甚是、本部前已擬有計劃、並定依照下列程序、分期實施、㈠調查原料重要出產地、並規定設廠適宜地點、㈡準備技術人才、㈢設計全廠工程、計畫全廠預算、㈣籌劃設廠資本、現正在着手調查並籌劃辦理中等因、該會秘書處奉電、當即分別通知江浙兩省絲綢團體查照矣、

▲雜貨運費　太平洋航運界、前因各輪船公司競爭猛烈、曾合組太平洋運費同盟、以資團結、近來因金貴影響、進出口非常清淡、昨由該同盟各委員會議擬將雜貨運費一項減低數成、現已決定減少百分之二十左右、一俟全體會議通過、即可正式公佈、

▲新藥業　新藥業自奉到衛生局頒佈之藥商註册規則暨管理成藥規則後、議決特組研究藥商註册及管理成藥規則委員會、於本月六日開第一次會議、對於部頒規則逐條研究、認爲有懷疑之點及窒礙難行之處者、摘出細加討論、並謂此項註册管理問題、乃全國新藥業之根本問題、非由全國新藥商發起共同解決不可、議決預備召集全國新藥同業、共策進行、

▲綺華公司　南京路綺華股份有限公司前日舉行股東創立會、到者甚衆、公推譚裕峯主席由發起人李蘭舫報告創立經過情形、經衆議決章程等、投票記名選舉、首屆董事及監察人、當選者董事李蘭舫李藤煒李沛棠譚裕峯劉肇達李鶴林黃天佑張曉雯錢成號、監察胡楫雲傅長春、候補董事葉坤鐘嘉禾李文煥、監察張逸雲、

## 小花園

▲徐家匯天文台報告、昨日天晴、東北風、氣壓低而不定、颶風已抵琉球之西南、向北前進、溫度最高九十五・五度、最低七十三・四度、預測今日天曇而熱、長江流域有雷震、馬鞍山以北有西北風、其南不一、九州四週及台灣海俱有旋風風潮、


以之哺孩

無異母乳


# 同業公會成立期限

擬以法令頒佈之日起

展限至二十年一月止

——市商會呈請社會局核准——

市商會昨呈社會局云、案查各同業公會應依照法定期限成立一案、前奉鈞局兩次訓令、均經轉函各該公會遵照、並聲明同業公會法第十四條所謂一年內改組之期限、應扣至本年八月十七日屆滿在案、茲迭據銀樓金業等同業公會、以各該會委員等多因事遠赴外埠、限期太促、萬難趕回、人數未齊、大會實無從如期召集、請轉呈准予展期前來、屬會體察此類情形、尚恐不僅該兩業爲然、且查前商整會對於指導各同業會改組整理一層、曾以公會法施行細則尚未頒佈無從着手辦理、迭次呈催速頒有案、實從本年一月七日工商同業公會法施行細則頒佈之日、方完全有所依據、且各公會事實上籌備改組、據情呈請鈞局鑒核、可否轉呈准予展至二十年一月七日爲改組期限屆滿之處、出自鈞裁、鵠候指示遵行、

又市商會昨分函各業分會云、本會前據各同業公會聲稱、以各同業公會舉行選舉、所有監選權、是否應由黨部主持、當以事關法令解釋、呈請社會局核示去後、茲於本月七日奉社會局批示內開、呈悉、查監選各同業公會職權、按照工商同業公會法施行細則第十四條規定、公會準用商會法施行細則第十四條、該原文中已明白規定、除轉函市黨部查照外、仰即知照等因到會、查商會法施行細則第十四條二項關於選舉監視之規定、有云前項選舉時、區鎮商會由縣政府、市商會由市政府、特別市商會由社會局派員蒞場監督、並執行本法及本細則規定之抽簽事項等語、此項辦法、既準用於同業公會、自可依據辦理、奉令前因、合行備函通告、

# 湖南人…八項辦法

賑災民…速派勁旅剿匪共

免捐稅…懲辦湘主席何健

旅滬湘人昨假大中華旅社舉行緊急會議、到二百餘人、決議列後、㈠旅滬湘人救湘會擴大組織、內設負責人五人、㈡發表救湘宣言、㈢發表通電、㈣調查長沙此次燒殺詳情、㈤請中央速派勁旅、兼程進剿湘鄂贛匪共、㈥請中央籌集巨款濟難、㈦凡受災害區域、請求中央蠲免一切捐稅、㈦請中央迅速改組湘省黨政機關、㈧經費、①請旅滬同鄉會撥款濟用、②如不得已時向個人募捐、㈨快電慰勉湘省及各地受害難民、㈩請求中央及各地黨政機關設立救難會、救濟湘鄂贛難民、㈩請中央從速懲辦擅離職守之湘主席何健、

▲本市梅隴街道年久失修、前經黨部咨請市工務局估勘撥款重砌、當由該局令飭漕涇區市政委員查明損壞情形、據復該鎮街道確已損壞、全鎮約六十餘丈、昨已由該局呈准市府撥款與修矣、

## 來函

逕啓者閱八月十二日各報載有國聞社紅十字會大會記一則與鄙人當時出席事實及發表言論稍有不符即希更正如下㈠鄙人係代表上海市政府特派員衛生局局長前往監察（因衛生局局長另有要公往高橋不及準時到會）並非由市政府直接派爲代表㈡當時並無致詞情事因該會討論出席額定人數發生爭議由主席王培元君要求指示當謂「開會出席人數是否合法確爲集會議事之一重要問題加討論政府方面前因貴會選事發生糾紛曾派員調查但爲尊重貴會自治之故所有未決問題都盼貴會臨時會員大會來自行解決貴會果能自行解決自行整理政府是很願意的但因於貴會上次選舉風潮多由於辦理手續之欠缺而引起故指導開會時應先準備之手續以免再蹈覆轍政府愛護貴會所以代爲設想得很周到指示了好幾條辦法報上已有發表想必大家都已知道現在開臨時會員大會了開會以後各會員如能提起精神負起責任認眞整理發展會務政府決不願有所干涉在此情形之下深望貴會自己從速整理今天開會到會會員無多照章應爲大會議長之常議會議長或副議長又未到所以政府方面指導之各辦法究已如何進行亦無從問起至於開會額定人數問題應以會章爲根據如會章上無明晰之規定應依照一般通例貴會各項爭議或疑問均應付諸公決方合集會議事之精神政府出席代表不過監視貴會今日集會之事實情形並無爲貴會解釋章程或增訂章程之權若不從法理方面推求而欲將出席額定人數裁決於監視代表在法理及權限上均屬不妥希望貴會會員作精細的剖解充分討論後付諸公決爲荷」等語應請查照更正以符事實爲荷　胡鴻基啓　八月十二日

## 調查泣牆問題

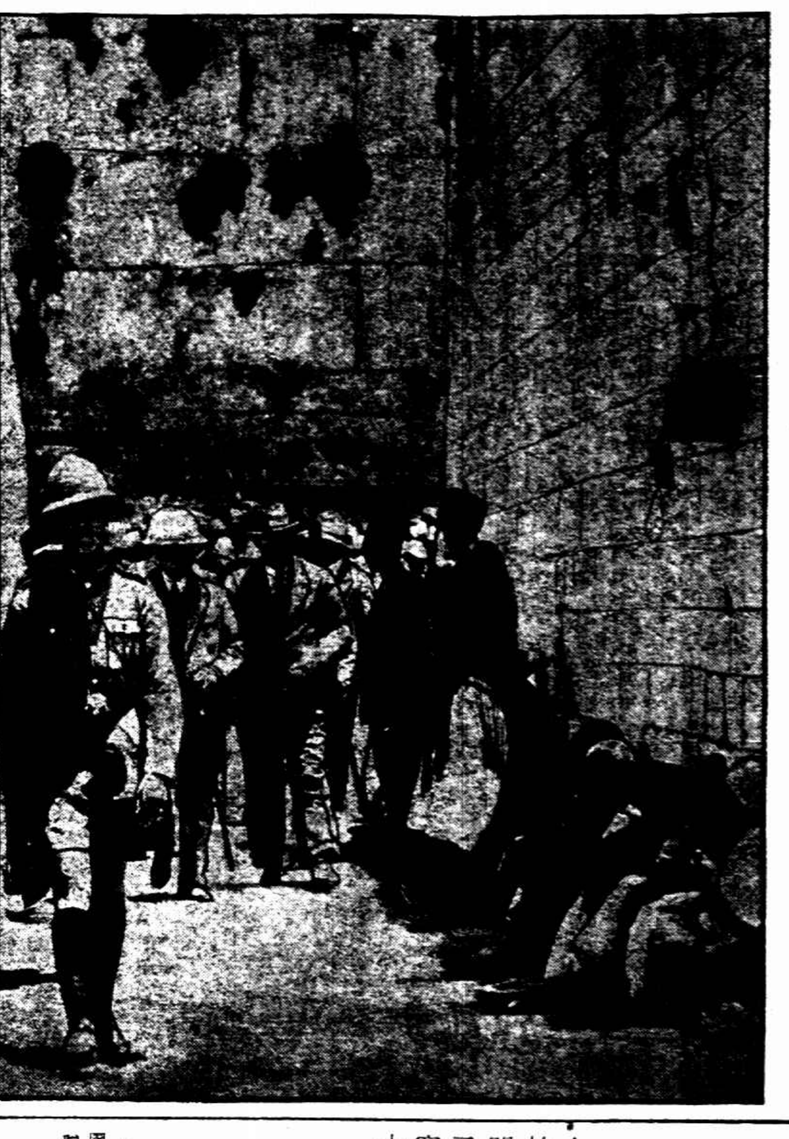

□耶路撒冷猶太人與回教徒間所發生之泣牆問題・國聯頗爲重視・近特組一公斷委員會・進行和平解決・圖中隨警察前行者爲公斷委員・牆隅爲哭泣之猶太人・

# 中華足球隊 引起英人一種興味
## 到倫敦比賽 將在十一月初

英倫體育報載稱、中華遠征足球隊現作環遊世界比賽、擬在英倫與强勁之球隊作多次比賽、據副管理員鮑爾氏稱、該隊共有二十八人、除上海樂華隊六人外、其餘悉由香港星加坡等處挑選而成、該隊得澳洲球界著名職員梅寒爾氏担任副管理員、藉其助力、擬在歐洲作國際比賽五場、與著名球會再賽六場、旁資所得、約達三千五百磅、至十月二十七日賽畢、抵英倫後、定十一月一日星期六作首場比賽、留英六星期、轉赴加拿大比賽數場、然後返國、此舉洵係重大之工作、然其成功與否、全視所定比賽程序之性質而定、該隊發起人極欲與英倫蘇格蘭・愛爾蘭・威爾斯作國際比賽、史與可林新・皇后公園（格拉斯哥）・伊爾福等足球會及牛津劍橋兩大學球隊比賽、上述四國國際隊委員關於此事之提議尚未探悉、但觀於該國際隊等程序之繁重、若均能騰出日期與中華遠征隊比賽、則誠爲意外也、中國遠征隊實爲極引起興味之遊客、公定必牽往觀戰、一覘其技術如何、

▲上海市民智通俗宣講團成立大會全體攝影（自右至左）第一排吳春林・李潮清・沈寶琪・黃祥浚・鍾順濤・羅煜齡・朱文奎・第二排 郭永康・高叡三・蔡福餘・董國魂・張春生・栢可譽・金中璐・第三排 劉同慶・司鏡輪・周俊英・張淮寶・董金葆・殷錦鈺・陸志謙・第四排 羅福慶・貝鵬元・惠頤石・凌寶璆・王杏泉・嚴靜康・董事姜懷素・第五排 六區黨部代表文忍庵・朱丹中・江麟祥・陸問農・施明洪・湯錦才・王燠元・

## 體育場 業餘網球
### ▲昨賽結果

| 賽員勝負 | 成績 | |
|---|---|---|
| 何如之勝王宏業 | 六比四 | 六比四 |
| 賓士龍勝劉荃洲 | 六比二 | 六比〇 |
| 王善鈞勝王志愼 | 六比二 | 六比二 |
| 金慶馥勝陳宗芳 | 六比二 | 六比一 |
| 張小寧勝鮑華生 | 六比〇 | 六比二 |
| 金斌祺勝王亮 | 六比三 | 十二比十 |

何如之與王宏業、皆年逾不惑、具爲多年老友、上場角藝、別有風味、而兩人剛柔並用、左右咸宜、戰術又極相似、每決一球之勝負、動輒十數來往、惟王宏業體胖、在奔跑上吃虧不少、終以兩個六對四敗於何如之、王善鈞在好字組中、環戰逾月、從未一勝、因此抽忙練習、異常勤懇、昨與王志愼賽、爲其最後之一戰、揮戈猛殺、勇冠三軍、王志愼雖多方應付、亦難保壁壘、善鈞竟以二個六比二獲勝、可見有志者事竟成矣、陳宗芳昨雖敗於金慶馥、但左右抽擊、頗爲得勢、奔趨部位、亦甚恰當、射而不中、反以資敵、蓋因未純、但繼續練習、前途殊未可量也、金斌祺與王亮之戰、爲最字中最後之一幕、而其格外討好賣力、亦爲歷來所未有、自四時半起、直殺至七時方休、殺力固極可嘉、而擊出之球、多成弧線、來來往往、殊鮮精彩、蓋即所謂老爺球者是也、結果金斌祺以六比三十二比十獲勝、然坐在高椅上之裁判員雙振寰、已大受其累矣、

□今日下午

| 組別 | 時間 | 與賽者 | 場所 |
|---|---|---|---|
| 方 | 五時 | 何網現對李禮民 | 東場 |
| 網 | 五時半 | 巢茂卿對徐文關 | 東場 |
| 最 | 五時半 | 屠永祥對金慶馥 | 西場 |

□明日上午

| 組別 | 時間 | 與賽者 | 場所 |
|---|---|---|---|
| 法 | 六時 | 李重南對沈永年 | 東場 |
| 最 | 六時 | 金慶馥對陸復初 | 西場 |
| 夏 | 六時半 | 陸乾惕對陸維森 | 東場 |

## 縣第一區足球錦標
### 浦江失利一場

上海縣第一區舉行足球錦標比賽、已誌昨報、茲悉本屆錦標大銀盾一座、由閔南輪船公司祁記油坊朱如錫等慨贈、本月九十兩日已連賽兩場、紀其結果如下、

▲新閔對浦江　九日下午、新閔與浦江兩隊作第一幕之比賽、觀衆不下千數、（裁判員吳景寰）新閔左翼李宗文將球傳由中鋒趙煥先一腳入網、上半時得一與〇之比數、下半時浦江反攻、獲得一球、未幾新閔內衞犯規、又被浦江射入一十二碼球、至最後之三分鐘、新閔中鋒趙煥先用頭頂入一球、成二與二之結局、

▲落霞勝浦江　十日下午落霞與浦江交鋒、作壁上觀者更形擁擠、上半時落霞勝一球、下半時落霞門前危險萬分、常有急球射來、韜守門員命國良應付裕如、連出險球、終保一與〇之比數、落霞勝、

## 東亞勝健康
### 籃球戰

昨日下午五時、東亞與健康兩籃球隊、會師於市一公共體育場、初起時健康進襲甚猛、若有鯨吞之勢、入後氣力不加、遂爲東亞所制、成績二十九比十二、

## 扶輪盃 萬國網球
### 十五開始初賽 十九開始複賽 廿九開始決賽 本月底結束

上海萬國網球扶輪盃錦標賽、初賽開始日期雖定於幾日內結束、複賽與決賽之時間、尙未規定、聞當局者因事關國際、戰期之定、特殊鄭重、現已決定初賽准於十五日開始、至十九日結束、複賽定二十一至二十四日四日、決賽定二十九・三十・三十一三日、儘月內圓滿結束、

## 日本中等學校棒球賽
### 今日開始交鋒

（電通十三日大阪電）甲子園之全國中等學校優勝棒球大會定明日開始、本日各隊抽籤結果決定如下、

第一日（十三）
午前九時起松山商業對甲陽中學
正午起小倉工業對鹿兒島二中
午後三時起米子中學對大邱商業

第二日（十四）
午前九時起敦賀商業對慶應普通部
正午起北海中學對和歌山中學
午後三時起廣島商業對浪華商業

第三日（十五日）
午前九時起平安中學對桐生中學
正午起諏訪蠶絲對八戶中學
午後三時起靜岡中學對愛知商業
以下不戰一勝者戰

第四日（十六日）
午前九時大連商業對台北一中
正午東北中學對水戶中學
午後三時半第一日及第二日之一勝者抽籤爲一組
又第一日第二日戰一勝者之編制抽籤於第二日比賽終了後行之

又電通十二日大阪電、甲子園之全國中等學校棒球比賽大會、定十三日午前九時舉行、先有各地方代表二十二隊入場式、次有優勝旗返還式、繼之將由二十二隊主將舉行國旗及大會旗升旗式、以上旣畢、自同十時起、即開始松山商業對甲陽中學第一回戰、一昨年及昨年指定席入場票、因互爭購、致引起負傷、今年盛況、亦將不讓往年、連日雖天候不佳、廣大球場、仍擁滿十數萬觀衆、阪神電車公司、祇八日間、竟售出半年份車票、今年之從遠地來者、北自庫頁、南自台灣朝鮮滿洲、各有好球家及應援者相率到阪、刻大阪商家、午後已成爲半休狀態、蓋擁甲子園、以讓快覩、今年第一日爲素負盛名之松山商業對甲陽中學、繼之有初到甲子園之小倉工業對鹿兒島二中、米子中學對大邱中學、刻大阪市中、相逢皆以棒球比賽爲談資、

## 瑞兆？

如皐第一區救濟院牆隅・儲三漢君植有蒔花數株・雙穗並茁・見者咸目爲祥瑞之兆・按禾生雙穗謂之嘉禾・蘭花荷花亦有並蒂者・不足希罕・　蔡蔭徐

## 學校日記

▼中國藝專　中國藝術專科學校、原名中國文藝學院、本學期內部改組後、聘定之職員如校長劉穗九、教務主任馬孟容、國畫主任鄭曼青、總務主任陸丹林、教務副主任鄭麗許、圖書室主任張紅薇、秘書覺午昌等、教員方面除上學期原有者外、加聘諸貞北教文學、余紹宋授國畫、其餘尙有數人在接洽中、

▼復旦實中　復旦大學實驗中學、自因主任問題、發生風潮以來、雙方態度兩趨強硬、新上海社記者、日昨特赴該校探訪、至實中門首時、見該處橫挂有白布黑字橫標語一方、上書「要求陳主任（望道）銷假回校、反對任何人來校接收、」（已見本報前日照相）署名爲暑期留校同學會、實中校內四週牆壁上、均貼有類似上述之標語、惟秩序仍頗完整、記者旋往見大學部秘書長金通尹君、據云、適已外出、由註册課某君要職員接見、據云、日前曾由復旦舊同學發起、雙方各派代表三人、在江灣俱樂部（復旦舊同學所組織）作居間調解、談判結果、商定三個條件、㈠實中教職員讓校會向校長道歉、㈡陳主任銷假回校視事、㈢季英伯校長與新行聘定之主任、發出之下學期聘書仍生效力、後以陳主任對上述條件、除第一條與自己無關外、㈡㈢兩條、事實上恐難同時辦到、恐該事後仍將復起糾紛、因難應允、於是一場調解、又成泡影、近因開學在卽、雙方均希望早行解決、免使學生失學、聞已定出最後解決辦法、不日卽將召集校董會議解決

## 更正

十一日報載百碼世界新紀錄中「百碼」二字均爲「百米」二字之誤、（以前世界百米記錄爲美國Paddock之十秒四）合應更正、

## 浦東國術教練
### 分設第九場 下月成立

市國術館自創辦以來開始後、各場大加擴充、近因鑒於浦東工廠衆多、市面日盛、特推顧文生陳紹軒兩董事前往覓定地址、調查情形、決定在該處添設第九教練場、並委任陳培德費克光兩君負責籌備、浦東人士得訊報名者甚形踴躍、聞於九月初旬即可成立、

## 乒乓與小球

▼青年會樂誼社乒乓組於前日（十一號）應廣東旅滬ABC體育會乒乓隊之約、作友誼比賽於該會少年部、雙方均屬好手、結果樂誼以四對二擊敗ABC、茲將其比賽成績錄后、

| 樂誼 | ABC | 比數 | 勝利 |
|---|---|---|---|
| 胡寶慈 | 李國賢 | 三對〇 | 樂誼 |
| 羅宅仁 | 楊觀賜 | 〇對三 | ABC |
| 韓忠民 | 羅如漢 | 〇對三 | ABC |
| 陸善慶 | 陳兆基 | 三對一 | 樂誼 |
| 張志成 | 莫北鴻 | 〇對三 | ABC |
| 張德才 | 深鼎志 | 三對一 | 樂誼 |
| 林光 | 梁漢 | 三對〇 | 樂誼 |

▼强光體育會自籌備以來已一月餘矣、聞已於八月十日宣告正式成立、有小球、足球、排球、網球、乒乓、田徑等種種、並聞該會小球隊歡迎友誼比賽、又該會爲擴充起見、歡迎各界同志加入、通信處閘北虬江路興隆坊十二號劉石京收

## 標準公司 游泳賽獎章

本埠老西門口中華路標準運動器具公司、自製各種運動器具、頗得運動界之贊譽、其運動紀念獎品、尤精緻美觀、本月十七日、青年會公開游泳比賽、該公司特贈各優勝員精美游泳獎章、以資鼓勵、聞該項彫刻、出自俄國著名彫刻家愛棠台斯夫夫之手、用銅銀合金鑄製、頗爲名貴、

□英國畢司萊城舉行之全國來福鎗射擊競賽會・本屆英皇所贈之獎品・竟爲福司特女士所得・福女士曾投身「娘子軍」・參加歐戰・頗著勞績・圖爲賽畢後女士乘轎遊行情形・

# 縣公路
## 松滬…本年進行 工程…長閔…分 計劃… 三條支路

縣建設局自設公路處後、先後履勘全縣道路、考察情形、配定幹路三條、南北者曰滬閔線、支路有三、東西者曰松滬線、沿黃浦者曰長閔線、連接浦西各鄉鎮者、曰華士線路、連接浦北各鄉鎮者、曰松閔線、按擬全縣公路計劃書、業已呈准建廳核准、該局除以滬閔一線已由商築外、決定本年度先行興築松滬一線、其間北匯路一段、長凡十三里、業於去年冬徵工興築、土方溝渠等工程、均已築竣、惟路面舖蓋煤屑架設橋樑埋置涵洞等工程、因標價超出預算、現未確定、呈廳核示、決擬秋間興築完成後、着手測量天北段、調查徵工人數、於冬間農閒時興築、進而建設路面工程、以期完成松滬全路、此外尙擬在該路上松兩縣交界處、（舊名匯橋）改建鋼骨混凝土橋一座、以利兩縣交通、估計工程經費約需八千餘元、擬由上松各負半數、期於本年度造竣、對於其他原定各路線、當依經濟力量逐漸興築、

□西班牙哲學家岫那門羅氏・前因圖謀推翻狄克推多制・被當局放逐出境・現已回國・此影在西班牙馬德里城攝・

# 縣屬長途電話
## 新計劃擬就…經費未定

縣屬長途電話北馬段工程、業已竣事、以應需要、昨據吳文華云、縣屬長途電話計劃、早經擬訂、呈准省廳在案、茲以原擬計劃、按察現形情勢尙多未便之處、決擬變更、現已脫稿、經費預算約六千餘元、新計劃之各線之重要者、厥爲長橋經華涇而達北橋之線、其他均係支線、㈠由北橋至顓橋、㈡由北橋至塘灣、㈢由北橋至閔川、北馬段雖已告成、不能傳達各區、以故長北線、亟應早日興辦、長橋與市界毗連、且至北橋甚近、路線作直行、工程材料亦極經濟、決不假滬閔路線而達上海、將來完成後、擬與上海電話局接貫成一氣、使將來各區對外通訊、無論南京杭州等處均可轉接通話、其他各支線架設較易、因路線甚近、祇距三五里之遙、預計新計劃本年度內當可次第實行、以北橋爲總樞紐、惟經費問題、尙無着落、刻正在籌措中、

又訊、上海縣屬北（橋）馬（橋）段長途電話已全部工竣、試行通話、惟線路太短耳、至於浦西全部設置電話、其所需經費會經縣政會議決定由縣建設局召集有關係各區籌集、但於本月八日開會商協、因毫無結果而散、昨日建設局長吳文華曾晤及地方紳士鈕傷生、鈕氏允捐任一千元、其不足經費、仍再由局籌措、

# 江北匪患日亟
## 猪商憂……酒商恐慌
## 商會提議防剿

市商會昨電江蘇省政府民政廳云、（銜略）案據鮮猪行同業公會函稱、查敝業銷售猪隻、向由江北之如皐・泰興・泰縣・靖江等處產猪區域轉運到滬、當去年桑陰時、高匪在長江爲患、商運裹足之時、產猪各區均不敢冒險外運、而敝業情形幾陷於絕境、不得已呈請江蘇省政府民政廳、令由江蘇水上公安隊第四區酌派官警保護運、實施以來、深蒙保護、其間雖仍不時受桑盜餘孽之搶劫、尙有賄運少數之貨到滬、故得勉強維持、苟延殘喘、然敝業之損失、已不可以數計、方期地面安靖、徐圖補救、不料近數月來、迭據如皐等處先後來電、謂此間共匪猖獗、不獨豬以外運、抑且不敢畜養各等語、無怪滬來到貨日見其少、設使海氛不靖、運輸不便、尙有預防之策、今因共黨之擾、民不敢治其分內之畜產、則敝業來源、因將絕望、而蘇省最巨之稅收、恐亦受其大之影響、再四思維、惟有函懇鈞會轉呈江蘇省政府民政廳、迅予派隊將如皐等縣共匪一律肅清、務絕根株、除呈淞滬豬稅局外、因特函懇、即乞鑒核轉呈、實爲德便等語到會、查蘇省爲首都所在、又屬財賦重地、江北之如皐・泰興・泰縣・靖江等處、向來民風淳朴、素稱殷實、與淮・徐・海之自昔號稱多盜者不同、今則共匪竄穴其中、幾無完土、敝會迭據駐滬泰興酒業公所暨各業報告、又證以此次鮮猪行所報各節、實蘇省腹心之患、該公會原函所請派警肅清一節、竊以爲省警備隊數額無多、臨縣窮年累月集中一處、是則搜剿之力、有時而窮、況此項共匪又多半與當地痞棍土匪勾、兵來則民、兵去則匪、更屬無從識別、管窺之見、以爲目前搜剿共匪、除特省警隊及縣公安局隊之力、萬難集事、誠宜呈明國府、酌派軍隊就匪患最甚之各縣截堵剿、至於

# 「三井」另一訴狀
## 何耿星犯詐欺罪
### ▲代售大宗五金貨物 ▲數紙支票均屬僞造

日商三井洋行五金部買辦何耿星、因經營失敗、虧累鉅款、無法彌補、乃潛行逃逸、經三井以民事控於特區法院、業經傳訊、諭令改期、近該行又由大班福島喜三次出面控何犯詐欺罪於特院、其訴狀大致謂㈠於本年六月前、被告爲告訴人行中五金部掮客、掮售五金貨物、㈡於三四月間、被告代告訴人將大宗五金貨物銷售於北蘇州路十九號生昌號、並持錢莊支票數紙、至告訴處、請將貨物交去、且確實聲明彼已與生昌號妥洽、該項支票概由該號負責、票面均有該號鑑、其詳細如次、三月二十九日益昌莊四〇〇〇兩、三月三十一日仁亨莊二五三五・九〇兩、四月九日恒隆莊七八〇〇・〇〇兩、四月二十一日恒利莊五〇〇〇・〇〇兩、㈢根據於被告之確實聲明、告訴人即將貨物如數交由被告、轉交生昌號、㈣上開支票到期往收無着、而被告亦於此時逃亡、詢諸生昌、絕對否認有出該項支票行爲、迨向各關係錢莊查問、始知各該支票均屬僞造、細核上項事實、則被告顯屬故意欺騙告訴人、詐欺貨物、侵占公款、構成刑律三五六條侵占罪及三六三條詐欺罪、請爲拘究云云、由院准詞於七月二日簽發一百二十二號拘票、飭警拘拿無着、昨午後由馮世德推事開審、因被告尙未拘案、諭令改期再訊、

## 尋覓迷路

浦東三區稽警昨日在爛泥渡大街查獲迷路男孩一名帶區詰據聲稱、名朱忠根、十一歲、寧波人、住浦西裏虹橋十二號、父名伯開、在大陸報館印刷間充當工頭、今日因阿娘叫我到浦東向娘舅陳龍甫要錢、陳在輪船上做事、找尋不到、以致迷路、不能回去云云、案判送公安總局招屬認領、

## 酒瓶中得來 賭檯上送去
### 冒叔騙貨拘懲
枉費心機…自蹈法網

河南路一百念六號某報關行、其主羅某、向與漢口路三十號永興昌報關行主張明初友有來往、前日羅某之姪甬人羅振森（亦在其叔行內辦事）至永興昌晤張、謂伊叔須三元牌白蘭地三箱、（計三十六瓶價值六十餘元）張不疑、當將貨交彼、不料羅得酒後、即賣於英華街三十一號某酒店內、得洋六十元、羅旋即攜款至賭窟、致全數輸去、後張察得騙貨狀頗可疑、乃電詢羅某、據云並無其事、張始知受騙、遂報告總巡捕房、飭探往將羅振森拘獲、昨解特院簡易庭、原告張振明初亦不欲深究、祇須與施薄懲、經沈推事向被告詰問一過、判決羅振森處徒刑二年、准予緩刑二年、

## 喊賣反動報
### 日賺銅元數枚 律師竟延二位
## 判押西牢…

報販甘富根、日前在辣斐德路附近喊賣國民日報、事被法巡捕房捕獲所刊言詞含有反動意旨、早干禁例在案、愛特鳴捕將甘帶入盧家灣總巡捕房、昨解法公堂、被告延律師代辯稱、被告不過是一販賣者、每日在路叫賣、係賺銅元數枚、主辦此報者另有其人、求請准將被告開釋、司令部之顧問即稱、查被告實係報販頭目、每日所得利益頗豐、既係每日祇獲銅元數枚、何來能力可請律師二位辯護、由此而觀、不問可知、中西官判甘押西牢、抄案之小報銷燬、

## 死期近 快樂過幾天

### 綢莊夥蔡叔明 函報已離塵世

失支票…無顏見人
婚期近…經濟困難

湖州人蔡叔明、二十一歲、現在鄭家木橋金玉里三十六號同昌綢莊供職、莊主卜瑞卿、與蔡有戚誼、且曾共事四年、今歲新開該莊、招蔡爲夥、蓋以平日信仰其誠實故也、上月派蔡出外收帳、竟一去不返、前日忽接來信、自稱因收得帳款一百兩之支票一張、中途遺失、又因自己婚姻與經濟問題、現已投浦自殺等語、並附致胞弟季鶴函一紙、該莊接函後、當晚七時、由卜持函報請水巡捕房留意尋撈屍身、並稱、蔡素性誠篤、故付以收帳重任、每月薪水三十元、將於本年十月間完婚、蔡父在原籍某銀行充任要職、以子已能自立、對於蔡之結婚費用、表示欲子自備、大約蔡以無此鉅款、致起自殺之念、亦未可知、惟其究在何時何地自盡、則不得而知云云、捕頭准論中西捕尋覓屍體、玆將其致卜與胞弟兩函錄下、

瑞卿仁兄先生偉鑒 弟自上月二十號奉先生之命、赴雙至大生收取帳款、到雙即向該號收索、不料該號受日來生意之淸淡、竟難照付、弟又候數天、仍屬無效、至弟動身時、付得弟票元一百兩、作爲利息、其餘收落廠款後、即行到申、不料弟收得之票元、在中途遺失、弟本欲電知該號向申支錢莊止付、實因弟日來受環境之不良、婚姻之逼迫、經濟之困難、神經之昏亂、到申後、理宜至先生前訴說前承委赴雙之事、及遺失票元後、思弟作事不愼、環境又屬如此、自思死期已迫、亦不願再事煩惱、故在申數日、天天快樂、看看戲、吃吃酒、今因所帶之資已完、又不能再見先生之面、於今晚投浦自殺、弟死之後、弱弟季鶴、乞祈顧數年之交情、照拂照拂、弟在泉下、亦當感激、遺失先生之票元一百兩、此身已休、來世當效犬馬之勞、於圖報效、我莊新開、營業不易、尙祈[illegible]之、免被同業恥笑、專肉奉佈、順祝康健、蔡弟叔明絕筆、

季鶴我親愛的弟弟 兄受環境不良、婚期逼迫、經濟困難、神經昏弱、已於今晚脫離萬惡之塵世、兄死之後、勿爲悲傷、須知人生多要死的、不過遲早而已、父親大人處、請我弟寄信勸勸、兄之小皮箱一只、及衣包一個、寄在閘北親戚處、我弟可去取、親友欠兄之款、我弟可去收之、兄遺下之衣服、我弟亦可穿、惟不可典質、因兄之血汗之錢而換此美麗的衣服、兄淚枯矣、兄心痛矣、不再多書、敬祝康健、兄叔明絕筆、

## 工頭失子救回

願代找尋 再四游約
勒索五百 方知是詐

### 綁票匪弄巧成拙

（徐）得標、安徽人、住曹家渡永庭里十二號、現在浜北牛皮廠內充任工頭、家縛小康、祇生一男孩名小金狗、年甫三歲、肥胖皙白、頗爲徐所鍾愛、七日上午八時許、徐已赴廠、家祇一妻一孩、該孩戲於門外、其妻亦不以爲意、詎霎時間該孩忽告失踪、迨徐得悉返家、遍詢鄰居、祇云瞥見有人抱去、並不認識、徐疑被人拐去、焦急異常、

（至）晚間七時許、忽有在順餘油廠作工素識之常州人萬青根及章何生兩人、前往徐處游玩、徐即將失孩事告之、萬章兩人遂慨然允任代爲找尋、徐甚感激、當給車資兩元而去、翌日晨萬章復至徐處聲稱、已有頭緒、小孩現在楊樹浦、准下午三時有人前來接洽、屆時果有一身穿黑衣者、由萬章偕來與徐同至泗陽樓啜茗晤談、穿黑衣者云、並無問題、囑徐再付車資數元、交萬章前往領回等語、徐乃給洋五元、萬章持洋去後、直至九日上午六時、始至徐處面稱、小孩已在法租界某處、准十時車送到府、旋即去、

（不）料望至中午、音信杳然、直至下午六時許、萬章兩人復來云、前途約在法租界、詎兩人趕往、渠已他往、徐聞之不勝憤急、與萬大起交涉、於是萬章兩人始云勿急、小孩終可找到、不過須給付大洋五百元、方克領回、

（於）是徐乃恍然知萬章本爲綁孩勒贖、當即鳴警趕至、一併拘回六區警署、據萬供、常州人、住浜北工房、係順餘油廠小工、章供、常州人、住浜北金何里五號、亦爲油廠小工、同供認勒贖、現在小孩藏匿八仙橋天生旅館三樓三十七號內等語、任區長得供、立派偵緝隊領班帶同各偵緝員等、按址前往該旅館三十七號、則並無小孩、乃返區報告、旋由任區長備文派警將萬章申解公安局訊辦、

（當）各偵緝員返區報告後、正擬着手追究之際、不料徐得標已得報告、知小孩移藏於常州鄉間某處、徐得信之下、遂於當晚（十日）直接派人逕往該鄉、聞昨日下午、徐子小金狗已安然救出來滬抵家矣、

## 自殺 男女三人

▲投繯 ▲服毒

### 家庭中起風波

（高阿炳）甬人高阿炳、年三十六、家住法租界八仙橋鼎餘里二十五號、向在招商局新豐輪船爲西崽、前日高因輪船抵埠、乃返家、忽見其妻一頭青絲已付一剪、竟因此疑妻有外遇、立起口角、而其妻亦不示弱、高忿極、潛購鴉片吞服、迨其妻發覺、時已昨晨半點鐘、急送醫院、無如受毒過深、醫治無效、延至昨晨三時斃命、

（王乃珍）女子王乃珍、年二十七、向在楊樹浦三新紗廠爲女工、去歲被同事名巧雲者將其勾引來滬、介紹與無業游民王瑞根姘識、即賃寧波路雲記理髮店樓面爲小房子、前日不知因何、忽起衝突、乃珍忿極、獨至廣西路民和里關某旅館一宿、吞服生烟自盡、爲旅館中人於昨晨三時半發覺、將其送醫院、但醫治無效、延至昨晨十時一[illegible]命、

（張月秀）塘山路二十七號亭子間中住戶婦人張月秀、在某烟廠爲女工、其夫身穿西裝、常在外面狎遊、對於家庭角撚不顧、昨日下午歸自廠中回家後、自傷命薄、旋即背人自縊、後經鄰居發覺、已歸身死、

## 童子手中何來如許鈔洋

原來是商店學徒 宵遁截獲

市公安局一區一分所警士周蔭堂、昨日上午二時許、在小普渡街附近查見一年約十餘歲之童子、手攜紙包一個、形狀可疑、當即上前盤詰來歷、該童又言語支吾、遂將其帶回所中、察得該童所攜之紙包內藏有鈔票洋一百零七元、小洋四十角、現洋十四元、銅元二十枚、並在其身畔搜出大洋一元、當以童子何來如許鈔洋、遂再三詰問、該童始供名余來根、十四歲、浦東人、現在篾竹街張順興號內爲學徒、此項鈔洋頃間係我由號中私自竊取後、現圖潛逃等語、奉飭暫留、候調查後再行核辦、

## 少婦獨臥 嚇出大病

店夥潛入圖姦
▲五晝夜未曾合眼
▲丈夫得信憤可知

湖州人張文英（即松瑛）二十五歲、在織綢廠充當踏化之職、妻謝氏、二十歲、向居原籍、兩月前張攜氏來滬、因乃兄文才住閘北西寶興路裕昌煙紙店之前樓上、故張亦賃居該店之樓下灶披間中、本月一日張因事返鄉、該店夥寧波人裘宗德（二十一歲）即心存非分、本月八日晨三時許、乘衆人均在睡鄉之際、潛至自來水旁撬開氏房之窗門、入內圖姦、時氏睡正酣、張之左脚踏在氏之枕邊、右足踏於窗檻上、（其床即在窗下）以手輕拍氏之頭額云、我來伴你睡好麽、氏驚覺、揉目細察、不禁大驚、欲出聲呼救、裘即出布一團、塞入氏之口中、禁其呼救、並解其衣鈕、意欲强姦、氏竭力峻拒、去口中布、大呼救命、樓上乃夫之嫂章氏聞聲、亟披衣下樓、裘知事不妙、仍由窗口逃至店堂中、上舖假裝熟睡、事爲該店主婦所悉、將裘大加呵斥、惟氏膽極細、當時受驚成病、時作囈語、不能安睡、至昨日已歷五晝夜、竟未曾有一小時之合眼、病勢日見沉重、章氏遂函知張於昨日來滬、將裘扭控五區公安局、訊問一過、判解第三科轉法院究辦、

## 騙婚！

先則引誘成姦……同居未久遺棄
後始舉行婚禮……方知早已有妻

### 證婚人經人證明 俯首無詞

三被告勢須拘攝

鄭正法於前年夏間將紹興婦人朱魯氏之女惠貞引誘成姦、至去年二月間、鄭復串通姊夫方杏林帶同該女捲逃、一面又向女母婉勸、以鄭中饋猶虛、曷若以女妻之、俾成眷屬、氏以木已成舟、祇得允許、於是鄭與惠貞始擧行正式婚禮、由陸立德爲媒、鄭有方證婚、乃結褵甫半載、鄭忽將女遺棄、迨至本年正月、惠貞才悉鄭早已使君有婦、乃延律師控鄭正法鄭有方（正法之叔）方杏林等騙婚、請求法辦外、並附帶私訴、追撫養費五千元、上月二十五日經特院傳審、祇鄭有方到案、其餘兩被告皆稱病不到、有方並否認曾爲證婚、嗣經勞文炳證明、始俯首無詞、昨又續審、而三被告俱不到庭、據鄭正法之父投案稱、其子有病、原告律師詰以正法病于何處、答稱臥病法租界家內、惟據送達傳票之華捕報告、當時係將傳票送至泰和洋行之帳房間、由鄭正法親自接受簽字、未見其有何病狀云云、原告律師乃請求掣發拘票拘提鄭等三被告到案、推事即准所請、諭候拘到被告再審、

## 失妻已是大不幸 更蒙莫白之冤

兩年心上事一朝解決

崇明婦人陳氏、現年二十三歲、於十八歲時憑媒嫁與同鄉人陸祥祁爲室、陸信奉天主教、成婚時依照教規、由神父證婚、禮成、同居上海鐵馬路某號樓上、陸則仍操木匠工作、平日夫婦間感情尙好、而陸日間須出外做工、該氏水性楊花、竟與陸之同事朱金狗通姦、前年七月二十六日、隨同姘夫潛逃無踪、陸四出訪尋、杳無踪跡、而陸之岳母疑女之失踪、係婿價賣與人、據情訴諸神父、傳陸追究、擬送官懲治、而陸受此不白之冤、遂指天設誓、始免送究、然陸以岳家不肯放任、仍欲追人、故亦不敢回籍、流落滬上、屈指兩載、昨日行經南市、忽遇陳氏與姘夫朱金狗同行、遂扭交崗警一併帶入一區轉解地方法院解辦、

## 遠征歸來 姣妻去幃

偵知另組家庭……相見視同陌路人

軍人劉歐元、在第一師爲連長、討逆軍興、征人萬里去、而其妻劉胡氏留在上海南碼頭元興里、空閨獨守、望穿秋水、態度遂不穩、劉離妻經年、思及家庭、於日前告假歸家、以冀重溫舊夢、不料鳳去樓空、當加探查、知妻已另組家庭、乃前往會面、妻竟不認、故扭控一區三所、轉解地方法院訊究、

## 矮小愚蠢

未婚夫弱點
鄉女不願嫁 親家起衝突

甬籍浦東農民浦學卿、年逾花甲、膝下僅一女名阿妹、現年二十一歲、姿色不惡、當女母在世時、已許字與同籍張西江之子通生爲室、但阿妹現以未婚夫矮小愚蠢、不願爲偶、爾張西江年將六十、抱孫心切、且子年已十八、亟欲迎娶、昨日倩媒前往商擇佳期、浦臨時異常、良以女未同意、勢難成全、乃詐稱我女命中今年不宜過門、且通生體若發育未全、諸多窒礙、不如暫緩數年爲妥、媒人聞言、返告於張、大爲憤怒、立偕子逕往交涉、謂我年已老、我子身體亦頗强健、毋庸推托、今歲定須完姻、否則莫怪不情、浦聆語答以非我不允、實緣我女尙欲加以考慮也、不料浦言未畢、張即動武、扭浦亂毆、同時通生直趨室中、將未婚妻阿妹拖出、擬實行搶親、而阿妹忽云、寧死不願嫁通生、於是各不相讓、扭作一團、當被該處四區三分所崗警聞聲到來、詢悉前情、將浦等四人一併拘所解究、

## 意欲賴婚難免强搶

大蓮子 大榴子

### 婚姻有父主持

阜寧人沈克俊、三十八歲、住南市陸家浜菁華作場十五號、向以拉車爲活、其妻楊氏、三十三歲、生有一女名大榴子、自幼憑媒說合、許字於同鄉人吳士甕之子大蓮子爲室、吳居法租界永慶里十號、與沈同業、近因伊子大蓮子人已長大、亟欲完姻、惟沈嫌吳家貧、故屢經媒證關說、均遭拒絕、意圖賴婚、後吳聞悉、憤急萬狀、遂於昨晨六時許、約集相識之同鄉鮑金標等前往沈家實行搶親之擧、沈亦邀到同伴多人關門阻攔、與吳等大起衝突、事被崗警聞悉到場、將各人一併帶回一區一分所、以事關婚姻糾葛、飭即備文移送地方法院訊究、

## 一起離婚之訴解決

圖葷能聽忠言
雙方言歸於好

邑人唐祖堯、延律師在地方法院告訴伊妻唐顧閨意、不守婦道、請求離婚等情、被告亦延律師提出答辯、並反訴同居、曾寀開庭審訊未結、昨由推[illegible]庭長開庭、命兩造到案、論曰、本案今日再行審理、先問原告年歲籍貫住址職業、唐供、廿六歲、上海人、住念九保三圖、現任該圖圖董、（問）你是否請求離婚、（答）是的、（問）何時結婚的、（答）已經三年了、過門之初尙好、至去年下半年、即改變常態、不守婦道、請求離婚、其理由如不事翁姑、淫佚竊盜、不受勸告、不生育等種種、似此情形、實屬恩斷義絕、（問被告）你與父母是否同居、（答）是的、（問）被告不事翁姑、則應由你父母出來告訴、（答）我之父母素來和平、性格仁慈、所以不與計較、趙庭長又向罟訊一過、次據被告唐顧閨意供、年念七歲、夫婦向來好的、對於翁姑、我亦孝順的、趙庭長當庭爲之試行和解、夫婦言歸於好、遂繕就和解筆錄、其內容畧謂原告允與被告同居、雙方必須各守夫婦之道、以後各方孝敬父母、不得有越軌行動、否則須有正當理由准予訴請離異云云、和解於是成立、

## 浦東南匯縣屬 農民橫蠻可怕 打死竊瓜人

地保朦報 衆人不服
兩度驗屍 延不解決

浦東南匯縣中心河鎭西李家宅、李炎堂之獨子秉餘、二十八歲、於上月二十五日因偷摘西瓜、被鄰圖王阿茂等因毆斃命、致起大交涉、玆將所聞詳誌如下、

### 摸蟹歸 口渴採瓜 糾衆凶毆

李秉餘以捕蟹爲業、是日下午一時許、偕鄰居顧水千出外摸蟹、得一大簏、售於三林塘鎭阿順魚行、歸途行經江河家宅地方、見有西瓜一田、因天熱口渴、擬摘而食之、忽被該瓜田主人王阿茂瞥見、以近來常常失瓜、銜恨正深、當時見狀、立即糾合鄰人、手持扁担魚叉等趕至朱家石橋北首、將李毒打、張水千乘隙逃歸、將所遇情形、向李炎堂報告、於是雇人四出找尋、竟不見秉餘影踪、

### 發現屍體 拘凶犯 …相驗

翌晨、炎堂與妻報告地保王德華、一面仍托人訪尋、至下午三時、于王家潭浜中發現一屍、察知即係秉餘、事爲中心河鎭公安局派出所唐巡長得悉、立將王拿獲、備文解送南匯縣政府、一面請派檢驗官相驗、而李炎堂亦即以刑事向縣府請求驗究、廿八日派由周浦第二公安分局局長偕同檢驗吏到場相驗、結果爲鼻樑打歪、口眼俱開、手足微皺、胸部紫紅色、頭頂肛門上面亦有傷痕、

### 不再驗 易縣長 決

糾紛未已

事後有該鄉保衛團長顧雪橋、本圖地保顧惠伯等、以地保王德華之子、亦有幫凶嫌疑、故敢朦蔽報官（因王係報溺斃）即復呈請復驗、縣府准之、前日（八月七日）將屍棺裝至南匯縣城內、由縣委派承審員與公立醫院主任復驗、驗得頭部扳轉、口眼張開、屍肉赤色帶黃、喉間青黑色、胸部未腐化、現赤色、間帶紫黑色、右面腰部有一洞、末第二肋骨已突出、手足亦未腐爛、惟因時間匆促、未經宣佈、昨日該鎭鎭長閻長認爲縣府對於此種人命案、遲遲不決、所捕凶手王阿茂、至今押獄未訊、故已再上呈文、請速了結、惟該縣陶縣長、已接省方委調接長太倉、遺缺另任孔容充任、已於昨日就職、則此案之糾紛、或將更延時日、亦未可知、

## 學徒傷害老師 殃及師妹

東鴨綠路永平里八百六十號顧福昌漆店老闆爲寧波人顧賢益、顧有徒弟名江友三者、於前日向顧告貸三十元、顧不允、江乃於昨晚邀顧至附近永興茶樓上吃茶講評理、當時顧即率其親生女名金花同往、結果被江方之白相人痛毆一頓、顧之頭部中一斧、金花則受拳傷、經送醫院醫治、

## 北山西路 藥店起火

廣慈中 損失約五千

廣慈中藥材店、開設於北山西路西德安里口一五〇三號、經理爲鄭金隆、昨晚八時二十分、忽然三層閣之貯藥處、起火、頓時延燒、將二樓之臥室及貯藥室完全焚燬、經救火會聞警、立即驅車到場灌救、故樓下店堂未殃及、共計損失約五千元、聞該店曾向聯保火險公司保有火險四千兩、

## 焚斃四人之元芳路火案續訊

### 煎油 何來煙質

李天民還押

住居元芳路一百卅三號之潮州人李天民、因於本月五日晨一時許、煮燒似鴉片烟之物料失愼釀禍、焚斃居戶四名、被匯山捕房拘獲、連同鑊鍋及焚餘之物質、帶入捕房、解特院押查在案、昨晨續訊、據捕房律師稱、被告所煮之物料、業經衞生處化驗、內中實有鴉片烟質攙入、但當火燒時、有泥砂墮入其中、故是項物料再須詳細化驗云云、又據證人鍾連根投稱、與被告同居僅一星期之久、起火時吾不在家、惟悉被告往日確係煉鴉片烟出售、驗禍後捕房探員向吾調查有無保險縱火情事、但吾在某保險行果保火險、迄今尙未講妥等語、質之被告供稱、當時吾煎煮油漆畢即睡、不知火從何而起、是項油漆料係在後馬路盆湯弄正豐號購來、乃劣質豬肉皮、並非鴉片、此油漆煮就後、推銷外埠、以四川爲多數、吾所居之處門首懸有實豐牌號、並延律師代辯、又據豐號證稱、實東人、住福建路一百九十二號、專做肉皮生涯、還上者售與榮館、次者銷與盆湯弄正豐號、並悉轉賣與被告煮油漆等詞、推事核供、諭被告還押、改期再訊、

## 郵務員被捕

有鼓動罷工風潮嫌疑

### 未許輕易引渡

▲候函公安局

### 有何證據

（沈宗泳）

江蘇人沈宗泳、年方二十有二、在北四川路郵政總局充任郵務員、然仍不忘學業、夜間尙在某大學讀書、其思想頗與現行主義相抵牾、近經郵務當局查悉其對於郵務職工有鼓動罷工風潮之嫌疑、若不亟予制止、誠恐變生肘腋、爰於日前將沈監視、惟該局乃我國政府所轄之機關、爲顧全主權計、應歸華界官廳訊理、故通知市公安局派探赴郵局、以便將沈提去、但郵局門外即屬租界、苟履其地、須先知照捕房、以符向例、公安局偵探是日依據慣例、帶沈至捕房、以爲至捕房一度調查、就可提回公安局、詎捕房認此案應經過法院、才能提去、遂於前日上午解往特院、由馮世德推事開庭提審一過、認係共黨案件、第一審應歸高等法院受理、飭仍將沈羈押、昨晨特解江蘇高等分院、由宋庭長開庭預審、公安局偵探張廣仁呈遞公文、請求移提、而捕房律師則到庭聲明市公安局來文移提被告、但未提出證據、故捕房未能於解單內敘明案情、今請求庭上調查證據、倘有證佐、再由捕房提起公訴、或由鈞院檢察官起訴、迨證明後、雖引渡亦無所反對云云、被告延律師辯護、提出理由、謂此案應由租界法院受理、旋經宋庭長論被告還押、候函公安局提出證據再訊、

## 匯豐銀行英職員 撞死華人不認錯

南京路駕車闖禍
「如屍屬不服」
「可向英公署控告」

### 眞威風

匯豐銀行職員英人海莫立去、於七日午後五時五十分、駕一一五七八號汽車、在南京路自東向西、經過福建路、有市商會庶務科人員甬人陸蓮嶠、在該路由北向南行走、彼時火傘高撐、炎威如虎、陸以扇遮頭部、藉避陽光、致未見海氏之車、致撞於車之前輪、所傷尙輕、惟海氏仍不停車、鼓機疾駛、後輪又撞於陸身、將陸撞跌於電桿木下、受傷倒地、嗣經捕到來、將陸車送仁濟醫院醫治、延至前日殞命、昨晨特院委派徐枚檢察官驗明屍體、向海莫立去及屍妻陸王氏等訊問一過、以雙方皆有過失、故論海氏略給撫恤、海氏不允、謂此事我毫無過失、不能由我負責、如屍屬不服、可逕向英公署控告我云云、徐檢察官遂諭曰、驗得死者陸蓮嶠委係生前被一一五七八號汽車撞倒受傷殞命、據各方供述情形、死者及被告雙方均有過失、被告强不認過、死者妻陸王氏請求賠償、並領屍收殮、應照准、至被告不肯賠償者、着原告向法院起訴、


● 遺精必愈法 安明人余亞夫編著

遺精能使身體虛弱、凡患斯疾者、宜各手此一編、此法便易不用藥物與器械、可保終身不再遺洩、每本定價五元、寄費八分、郵寄及函購者、請寄愛多亞路慶福里…部

魯意師摩洋行 始創自同治十三年即英一千八百七十四年
禮拜三拍賣
淨漬貨 准於十三號上午十一時半在本行拍賣 馬口鐵 銅花插香爐煙盒 鐵絲等 覓緊帶 …

上海 江西路A四十一號
●開幕● 西菜 旅社
龍王官飯店
本社不惜重金特聘歐美名廚烹調美味西菜特製各種冷飲食品淨素良物 取價格外低廉 並請女子招待 西式大小房間 洋盆浴室 優待券 …

穢氣可以造成霍亂
（國）（貨）
盛暑鬱蒸上下相搏街頭巷尾穢氣薰騰凡人偶爾觸之立起頭腦脹悶腹痛嘔吐若不速治危險不堪設想本藥房採取國產藥材製成之良丹功能扶元辟邪清暑解熱止吐行氣通關養陰居家服之可以化食消毒出行含之可以辟穢驅邪誠夏令不可須臾離之要品也
各埠分店及各大藥房均售

上海五洲大藥房發行
總店 四馬路
第一支店 天后宮橋
第二支店 北四川路
第三支店 東門路 正在裝修
分售處 西門 蓬萊市場內
分售處 南京路 國貨商場

# 上海商情 附舟車時刻表

## 標金依然續跌
### 前市疲而復平後市轉弱爲穩

昨十二日標金跌勢依然疲倦、午進午退、前市疲而復平、惟已跌破七十兩之關、計有七兩之差額、人心慌惑、殊無把握、後市略見回頭、進退於七十兩內外、亦有五兩之迴顧、至於外匯、明暗俱鬆、銀行有所納進、各號買賣不一、[illegible]

九月份金市、初開低盤、[illegible]

[illegible]

◇金業交易所 [illegible]

◇物品交易所 [illegible]

◇銀樓大同行 [illegible]

◇銀樓新同行 [illegible]

## 匯市續長 內盤鬆動

[illegible]

## 銀價上騰

◇國外匯票市面 [illegible]

◇海外匯價電訊 [illegible]

## 厘市先軟復俏
### 江南小洋又見新紀錄

[illegible]

◇上海銀洋錢市 [illegible]

◇銀行各省匯市 [illegible]

## 債市盤旋帶軟
### 市謠又起人心稍虛

昨十二日債券市場、[illegible]

□證券交易所 [illegible]

□物品交易所(元本位) [illegible]

## 花紗市仍無起色

▲棉花 昨(十二日)紐約棉市、[illegible]

□紗布交易所 [illegible]

## 外電報跌中粉麥反漲
### —廠家陪撐所致—

▲麵粉 近日美國旱災區域、[illegible]

▲麵粉交易所(兩本位) [illegible]

□雜糧交易所 [illegible]

◇大連油豆餅電 [illegible]

◇滬北米市 [illegible]

◇滬南米市 [illegible]

## 橡皮市面

[illegible]

### 上海股票行市(八月十二日開盤)(銀本位)

[illegible]

### □昨日進口輪船
### □內海出口船期
### □外洋出口船期

[illegible]

## 今天戲目

各戲院各舞台各游戲場掉換新片或變更戲目務請將戲單於上一日六時前送至望平街敝報收信處或於六時後送至浙江路廿五號敝報編輯部戲目欄俾便排登

### ▲電影▼

光陸 博物院路 輕薄桃花
貞令 靜安寺路 艷舞情歌
卡爾登 靜安寺路 血裏佳耦
上海 北四川路 新式戀愛
奧廸安 北四川路 聶哥拉
南京 愛多亞路 姐兒愛俏
北京 北京路 (修理暫停)
黃金 八仙橋 叢林探險記
中央 六馬路 舞女慘案
新中央 海寧路 續大學皇后
恩派亞 霞飛路 萬俠之王
卡德 卡德路 風塵劍俠
萬國 虹口 盤絲洞全部
中華 吉祥街 關東大俠
世界 閘北 關東大俠
中山 梧州路 下集楊乃武
百星 老靶子路 舞場怪客
新愛倫 虹口 下集空谷蘭
虹口 乍浦路 火腿蛋從軍
國民 海寧路 學生王子
山西 山西路 暹邏野史
愛普廬 北四川路 驚天雷
新東方 橫濱橋 風流皇后
武昌 武昌路 丘八爭妻
長江 浦東 風流女俠
東南 民國路 百萬金
共和 西門 魔窟孤鴻
蓬萊 小西門 (修理暫停)
通俗 大東門 荒江女俠
閘北 大統路 中集楊乃武
巴黎 霞飛路 恩怨了了
光華 吳淞路 無雙女
九星 南成都路 火裏罪人
福星 新世界 情海貞禽
梵王宮 聖母院路 玉闕藏鶯
三星 牛莊路 裸女天堂

### ▲京劇▼

東海 想做爺爺
奧飛姆 火燒韓家莊
天蟾 二馬路 九本封神榜
大舞台 三馬路 四本武則天
更新 頭本西遊記
上海 四馬路 舞女復活

### ▲遊戲場▼

新世界 大俠張汶祥 本西遊記
小世界 續王氏四俠 楊家將 安洲 九命奇案 舞女復活
神仙世界 劉璋讓位 清廉訪案 馬介甫 舞女復活
先施樂園 國產片 武當山大俠
新新花園 飛龍傳
永安天韻樓 天一名片 影戲 遊江南 二本狸貓換太子

## 滬京火車表

上行車 [illegible]

下行車 [illegible]

## 滬杭甬鐵路行車時刻表

上行車 [illegible]

下行車 [illegible]

膿瘡 熱癤
血熱血毒之人、受此天氣炎炙、肌膚頭面、每易發生瘡癤、小兒尤甚、常在頭面連貫發癤、出膿流血、痛苦不堪、速以哈蘭士六零六藥膏搽之、抽膿拔毒、生肌收口、無論如何難治頑瘡、連搽數次、立即痊愈、如血毒之人、再以哈蘭士內服六零六服之、清血解毒、瘡癤痊愈尤速、
▲內服六零六 每瓶洋一元七角五分
▲六零六藥膏 大盒洋一元小盒一角
上海四馬路 太和藥房發行 各藥房均有售

近世防癆藥 唐拾義 久咳丸

著名婦科聖藥 烏雞白鳳丸
上海河南路 廣東雜德國老藥房發行
各省大藥房均有代售 丸內包紙印有醒獅商標爲記

每瓶一元二角 世界各埠均有出售